北平晨報

THE PEIPING MORNING POST

第九六七號

本日出報三大張

定報價目：【本市】零售每份大洋四分 每月一元一角 半年六元 全年十一元二角 【國內朝鮮臺灣日本及其租借地】每月一元三角 半年七元二角 全年十三元六角 【香港澳門】每月二元九角 半年十六元八角 全年廿二元八角 【新疆蒙古庫倫滿蒙南洋歐美】每月四元一角 半年廿四元 全年四十七元二角

廣告刊例：【特等】新聞中每方寸一元二角 【甲等】封面（自報端至論前）每方寸八角 【乙等】新聞版下每方寸六角 【丙等】廣告每方寸四角 長期有優待辦法

【社址】北平宣外大街一八一號
【電話】經理處南局五三九○號 編輯處南局五二八○號
【電報掛號】一九三○有線無線通用

陳鴻軒啓事一

本月二十二日某晚報載有陳鴻軒爲被侮辱法官交付偵查一則按此案鴻軒爲被害人因保護合法利益而上呈監察院司法部請求徹查因迭承諸親友之垂詢而將分呈院部之節略刊登大公報類皆事實毫無虛構且已奉司法部第一二六二八號批示派員徹查中他日曲直黑白不難水落石出其所載交付偵查之說果何所據而云然鴻軒對此顛倒是非淆亂聽聞之記載因在靜候查辦期間不願作無味之辯駁今後縱有聲明亦必在集中人民視線輿論所歸之報紙詳細披露事關法治前途幸希各界注意此啓

陳鴻軒啓事二

鴻軒與周肇祥因區區囊坑糾葛一案所有事實經過業在大公報摘要披露毋庸再贅惟念本案在國法法官科罪人民自應長敬鴻軒倘非萬不獲已何能出此新聞界諸公爲輿論之代表人民之喉舌一言一文關係至重務祈辨明真象主持公道其有受人利用故爲偏頗記載者尤希羣起攻之爲報界光則鴻軒個人之權利不計謹當爲吾中華民族輿論前途頓首以謝也此啓

教育部立案 北平朝陽學院招生

年級 一年級 法律經濟邊政系 一年級新生 法律 政治邊政經濟系 二三年級編級生
日期 報名八月十四日至廿八日 考試八月卅、卅一兩日
校址 北平東四北海運倉
附註 招考詳章函索即寄

教育部立案 北平中國學院招生

招考類別 招考文，理，法，商，本科各系一年級男女新生及本科各系二三年級編級男女生國文，教育，商業，專修科各一年級男女新生
報名 第一次八月一日起十三日止 第二次八月二十一日起九月一日止
試期 第一次初試八月十六十七兩日 第二次初試九月五日 覆試
地點 西單大木倉胡同內本校 簡章函索即寄

教育部局立案 燕冀中學校招男女生

班次 三三制初中一二三年級新生 初中二三年級編級生
報名 自八月廿日起
考期 八月三十日
校址 本校宣外大街路西五五號 分校西什庫後庫五號 電話南局一八八六 西局一八五五
簡章函索即寄

教育部局立案 北平華北學院招生

本科—應用經濟系 法律系 政治經濟系 日文學系 一年級新生 二三年級編級生
專修科—師範科 美術科 日文科 新生
報名—九月一日截止
考期—九月三日
校址 西單北羊皮市 電西六○四
簡章函索即寄

教育部局立案 北平朝陽高中招生

年級 一年級英德文各一班 二年級一班 三年級編級生
課程 完全遵照部頒課程標準
校址 北平東四北海運倉朝陽學院本校
報名 八月十四日至二十八日
考試 八月三十一日
簡章函索即寄

教育部局立案 北平平民中學招男女生

班次 初高中一年級新生 初高中二三年級編級生
校址 西四北帥府胡同西口本校 電話西局五三四
簡章函索即寄
考期 九月一日二日兩日
報名 自即日起

教部立案 三基中小學校招男女生

【班次】中小學各年級【簡章】函索即寄
校址兩處 東城青年會電東三三十二號 西單報子街青年會電西二○○九號

教育部局立案 北平中大附中招男女生

班次 中學部——高初中各年級 師範部——後期師範班一年級
考試日期 八月廿八廿九兩日
報名日期 自登報日起至八月廿七日止
校址 前門內順城街十三號
簡章函索即寄

北平平民學院附屬中學 免費招生

招高初中各年級生及補習生 報名自即日起至考試前一日止 考試隨到隨考
校址德勝門內石虎胡同 電西八○二 五二○

私立天津工商學院附屬中學部招生

本校高中初中均係三年畢業招收十二歲以上之青年
報名日期 高中初中均由八月十六日至考試日止
考試日期 （本埠外埠同日舉行）高中定於九月一二兩日 初中定於八月三十一兩日
報名地點 天津馬場道本學院內
考試地點 天津在本學院內 北平在宣武門內法文學校 濟南在桿石橋外省立高級中學
簡章函索即寄

北平滙文學校秋季招生

初中 一二三年級 高中 一二三年級 文理商
報名 自登報日起至考試前五日止
考試 八月廿四，五，六日
【校址】崇內船板胡同 電話東局一八一八，一九四三 簡章函索附郵二分

教部立案 惠中女中招生

班次 初中一二三年級
報名 即日起
考期 九月三日
【校址】交道口南大街 電東四六八一 簡章索寄

震民女中招生

招初中一年新生二三年級插班生 報名即日起 考期八月二十八日 校址北平西單牌樓手帕胡同 簡章函索即寄 另有免費章程 電西二一八○

北平幼稚師範續招女生

（一）班次：師範一年新生十一名 初中一年新生三十名 幼稚師範特科一年新生三十名 幼稚園三十四名
（二）報名：即日起
（三）考期：九月四日
（四）校址：北平西四帝王廟 電話西局一八三七
（五）簡章：函索附郵票一分

教育部社會局立案 精業中學

北大師生主辦
初高中一二三年級
報名即日起 考期八月廿五日 校址北池子[illegible]
招男女生 詳章函索即寄

教育部局立案 北平大同中學招男女生

班次 初高中新生 三年級編級生
報名 八月廿一日起至廿六日
考期 八月廿七日
校址 北平外交部街東一三六八 簡章索寄

北平市立職業學校招生

班次 機械科 化學科 高級一年新生
報名 八月廿二日至九月四日
考期 九月五日九月六日
【地址】東四什錦花園【簡章】函索即寄

北平育英中小學招生

班級 中學一至五年 小學一至六年
報名 自即日起至試期止
試驗科目 國文英文算學史地科學
試期 八月廿八廿九日上午八時
【地址】燈市口大街 電東三三九一
簡章函索即寄附郵二分

西城 偉文齋 週年大廉價

本版書籍一律七五折
南紙文具照原價一律九折
外版書籍由三折至九折
新課程標準中小學教科書均備齊全
特設特別大廉價部
西單南大街路東 電話南局一三九六

北平廣安中學 藝術專科

招男女生【班次】高初中一年級新生各五十名 高中師範初中商科初中特班各十名 編級生各二十名【報名】即日起至九月十日上午【考期】九月十一日【待遇】東北學生免費 校址彰儀門內法源寺後街 簡章函索附郵一分

北平財商專校

解決個人職業 造就商業人材
本科（即大學部）銀行系 會計系 貿易系
高中初中及專修班均招男女生
清寒貸金新增名額
校址東四馬大人胡同廿四號

大成 初級中學 高級商科 續招男女生

報名八月二十一日起
考期八月二十八日
校址鼓樓西菓子市大街
電話東局一二三八號
簡章來校取閱或函索

河北省立農學院招生

學系及名額 農學系 林學系 園藝系 一年級新生各三十名
報名 即日起
考試 九月一二三日
【地點】北平 保定西關本學院【簡章函索即寄】

你願意 北平法律函授學校

不被人欺侮嗎？願意保障身體自由名譽財產嗎？願意應高等和普通考試嗎？願意研究應用的學問嗎？如果願意最好入社會局備案的 北平法律函授學校 章程函索即寄 校址宣外方壺齋

北平法文專校招生

報名自八月十六至九月一號 考試九月初二 簡章函索即寄 校址宣內東順城街六七號

教育部立案 北平大中中學招男女生

班級 初中一二三年級 高中文理科一年級 二三年級編級生
報名 即日起 簡章函索即寄
校址 本城交道口 電話東局三三二五
考期 九月二日

教育部社會局立案 北平立達中學招免費生

報名即日起 考期每星期三六上午隨到隨考 校址北平東堂子胡同 電話東局一二八 本校注重國英算三主要功課
外交部部立小學校招生日期與立達同

教部立案 春明女子中學招生

班次 高初中各年級
考期 八月廿九 三十日
簡章 函索即寄
校址 宣外大街 電南一八九五

北平平民學院

（即招男女生）大學部：新聞，法律，政治，經濟，村治，商業各一二三年級，專科各一二年級
報名 自登報之日起試驗前一日止
考期 八月卅日
簡章函索即寄
校址 北平德勝門內石虎胡同

教部立案 北平北方中學招男女生

高中普通科 師範科 商科 及補習科 初中 免費生 五月速成班已開學
高初中特班文理選科各八十名 簡章考期隨到隨考 校址北方小學

金城銀行招考行員

（一）名額……四十名
（二）資格……一大學商學院畢業者 二大學法學院經濟系畢業者 三大學農學院農業經濟系畢業者
（三）待遇……錄取後第一年爲訓練時期由本行委託天津南開大學代爲訓練每名每年津貼三百元訓練期滿成績及格即派赴本行分行辦事處及他附屬機關服務
（四）報名日期自八月二十五日起至八月二十七日止地點上海及北平金城銀行
（五）試期及地點……試期八月二十八日至二十九日地點北平在崇文門內匯文中學上海在四川路青年會
（六）詳細辦法載招考簡章投考人可向北平西交民巷金城銀行總經理處或上海江西路金城銀行索閱函索附郵票二分即寄

陸軍第六十七軍幹部教導隊招生

一、額數二百名
二、資格 初中畢業或同等學力有忍苦耐勞百折不回之志且無嗜好年在十八歲至廿五歲身體健全者
三、待遇 軍官教育班深造 衣食住由軍供給 每月津貼四元 畢業後除入伍見習三個月並擇優
四、報名 由八月二十四日起至九月八日止 地點在王府
五、考試 首善第一工廠舊址 報名時須繳證書及四寸半身像片二張並繳報名費五角 考試課目 國文 初級理化 數學 算術 代數 幾何
六、考試 九月八日上午六時開始考試
地點 西城

商震鳴謝啓事

敬啓者敝部前在冷口作戰迭承各界熱心援助…

余蘭園博士實用化學

（Black-Conant: Practical Chemistry）第三版發售處 北平東四南大街 西單商場 琉璃廠 天津法界 …

律師翁鳴瑝受任徐絜如常年法律顧問

本律師就上開之受任嗣後遇有侵害徐絜如之身體名譽及其一切權益應依法盡保障之責 事務所 北平宣外鐵門胡同七十二號 電南三八四

教部立案 人右商校招考

初中高中初小高小各年級男女生 另有詳章請函索 校址北平崇外手帕胡同 電南分局六十五號 校長丁佑會

醫術日進 當然藉重 器械最可靠者 舍伊泰善爾廠之 蛇牌儀器莫屬
北平德商興華公司總經理 東城西堂子胡同一號

志成中學招男女生（初高級）

北平市教育局、教育部及河北教育廳立案。

（一）三三制初中一年級男女生共一百名（二）初中二、三年級各二十名（三）三三制高中一年級男女生共一百名（四）三三制高中二年級二十名（五）高中三年級二十名（六）四二制高中一年級二十名　報名八月二十七日起考試前一日止　考期未次初中九月二日下午及三日上午高中九月二日及三日全日　校址男校西單二龍坑小口袋胡同及女校豐盛胡同　簡章函索即寄或向師大附中號房索取　電話西局二八二二　二八九九

教育部 教育局 立案 華北中學 招男女生

【班次】高初中各年級新生及編級生高中部分文理科普通科職業科【報名】即日起至考試前一日止【考期】九月二日【設有】獎學金及免費優待辦法【簡章】函索即寄【校址】南長街南口電南一二八五

內政部 警官高等學校 招男女生

（資格）高中大學預科畢業者（年齡）廿歲以上三十歲以下（畢業）三年（待遇）畢業後呈部分發（報名）上午九時至十一時下午二時至四時八月三十一日截止（考期）臨時通知（地址）北平北新橋西本校電東二一七四（詳章）函索附郵三分

招男女生

教部立案 北平五三中學

【班次】初中一二三年級　考試八月廿五　簡章函索即寄或向廠甸師大號房索取　【費用】一律免收　【校址】西四豐盛胡同　電西一四三三

故宮博物院出版物廣告

本院最新影印出版物預告

故宮月刊第廿六期　故宮週刊第十二冊合訂　以上二種現已付印不日出版

石印素園石譜　此書爲明林有麟撰凡四卷所居素園奇石百種具繪爲圖極玲瓏秀透之妙綴以前人題詠可誦可歌峰巒狀態變幻離奇手執斯編別饒逸趣用原刊本重印以供同好每部四冊定價七元

本院最新出版物

清代文字獄檔第八輯一冊四角　宋徽宗書詩高麗紙二元宣紙一元　影印宋拓定武蘭亭眞蹟（附趙氏臨本）高麗紙二元五角宣紙一元五角　宋拓道因碑宣紙三元高麗紙四元五角　故宮書畫集第二十四期二元五角

總發行所　北平北上門故宮博物院出版物發行所電東四四三六號

南京發售處　南京秣陵路本院駐京辦事處　上海發售處　上海棋盤街泗涇路口利利文藝公司

解決生計唯一新貢獻　特別有獎儲蓄

▲無按月繳款之勞　▲有三十二次得萬元之機會

本儲蓄部呈奉財政部核准立案辦理各種儲蓄採取會計獨立制度並負無限責任歷十餘年以來深蒙社會信譽現在將特別有獎儲蓄一種爲適應個人經濟便利起見力加改良只須一次交納三元乃至三十元每年開獎四次八年期滿除還本外並加利息本屆秋季開獎準於九月底舉行詳章函索即寄

代辦處　地安門大街　東四大街　西單牌樓　西直門柳巷　福華醬業售品所

北平中國實業銀行儲蓄部廣告

金城銀行北平分行招考練習生廣告

逕啓者本行擬招考中等學校畢業男生十名爲本行練習生如願來考者請向西交民巷本行事務課索取招考章程報名日期自本年八月二十八日起至八月三十日止考試日期定期公佈

何鳳書啓事

茲閱十九日某報載有冀十三中教職員控告校長消息一則披閱之下不勝詫異緣鳳書自長十三中以來慘淡經營無時稍懈一年來整頓之結果自問尙堪告慰按十三中僻處永年交通不便往年招生向感困難茲農村經濟破產各地招生投考者均較往年爲少而十三中此次招生投考者之踴躍竟超過該校十年之歷史此種反常現象顯係社會對該校之觀念業已變更鳳書有益加奮勉因努力心切乃將不稱職之教員二三人辭去以期澈底整頓不意彼等芥蒂於心挾嫌控告捏造事實顛倒是非鳳書原處以鎮靜不與計較近復匿名之函件散佈盜竊名義之傳單如此淆惑聽聞殊屬非是鳳書在職一日自當續奮鬥是非曲直社會自有公論除致函某報社請予更正外特此聲明

方輿考證發售特價廣告

全書四百萬字一律木刻雕版用上等毛邊紙精印約四千葉都一百卷裝五十冊定價每部八十元特價五十元不折不扣以三個月爲限由八月十六日起至十一月十六日止期滿即照定價出售外埠函購加郵費每部一元四角

書爲史地專家濟寧許鴻磐所著原稿藏濟寧潘氏華鑑閣北平文楷齋刻字內容之美校印之精備有說明書函索即寄

經售處　北平修綆堂書店隆福寺街電東二二〇五　文楷齋琉璃廠　中國書店　天津北馬路直隸書局　上海西藏路大慶里　總發行處天津英界五十二號路傳經書社

聚興誠銀行儲蓄部

運動可使身體健美　儲蓄可得美滿生活　聚興誠銀行儲蓄部　西長安街十號　詳章備索

孫殿英軍開追悼陣亡將士大會

敬啓者敝部擬於九月四日即夏歷七月十五日在包頭縣開追悼熱河抗日陣亡將士大會凡我此次抗日友軍陣亡官兵名冊照片及傳略均歡迎參加追悼如蒙惠賜輓詞即希寄至包頭四十一軍北平辦事處追悼抗日陣亡將士大會籌備處以便屆期羅列會場表揚忠勇藉慰英魂倘荷各界屆期派員參加尤爲歡迎

華北軍第九軍團兼四十一軍追悼熱河抗日陣亡將士大會籌備處啓

故宮博物院開放通告

本院重新整理各陳列室業已佈置就緒自六月二十三日起先行開放中路任人遊覽（一）每日開放星期二休息（一）售票時間上午十時至下午四時止參觀者均限於五時前退出（一）入門券售大洋五角童僕一律優待軍人每券售大洋一角以制服整齊爲限禁止攜帶軍械入門（一）景山每早七時開放下午五時止票六時退出票價大洋五分（一）特種參觀券每十張售大洋日元（一）每月一二三號三日減價每券大洋二角減價期內如遇星期二則於翌四補行減價開放一天（一）分院即太廟舊址美麗灰鶴翺翔林際每日開放票價五分時間殿內上午七時半起下午六時半止殿外上午六時起下午九時止票

恕訃不周

不孝濟安等罪孽深重不自殞滅禍延先繼妣王太君痛於國曆八月十日卯時疾終北平德國醫院享壽六十有三歲不孝濟安侍側親視含殮不孝濬溥濟瀚供職京滬等處聞電星夜匍匐奔喪遵禮成服哀此訃

聞

謹擇國曆八月二十七日領帖　幕設北平報子街同和堂　喪居北平和平門內松樹胡同四十六號

孤哀子　黃濟安　濟瀚　濬溥　泣血稽顙　孤哀女　安禮　泣血稽顙

聞

家主母羅雪甫先生之夫人劉夫人於國歷八月二十二日壽終港寓內寢其哲嗣明九佑少君均在香港遵禮成服謹此報

聞　羅宅家人榮盛謹稟

北平河北省銀行通告

本行茶役梁芳又名梁殿芳河北景縣人年廿八歲身中面方目大無鬚於本月二十二日攜款潛逃倘有將該役人款並獲親送來行或知其下落來行送信因而拿獲者本行必有重謝儲款以待決不食言特此通告

購置房產者注意

吉房廉價出售

東城箭杆胡同六號瓦房五十五間大小共分五院地積二畝餘

東城內左三區桃條胡同甲八號房十一間半

東城外交部街八號房三十餘間前後分三院地積約三畝

東城乾面胡同八十二號新式樓房上下二十間平台一間八十三號新式樓房上下十六間平台兩間

北長街西院門十一號房五十間

南城南新華街安平里一號樓房五座共三十六間平房十間

西城錦什房街巡捕廳胡同二十八號房三十間花木繁多院落寬廠

以上八處房產因房主南歸均願廉價出售有意購置者請駕臨西交民巷七十七號通易信託公司接洽可也

召租注意：茲有顧客欲在西單附近胡同需用廿餘間房屋如有召租者請函知敝公司代爲介紹

電話南局三三〇〇

獨立評論　第六十四號出版

造亂與止亂　任鴻雋

農政局「一條智識份子下鄉之路」　吳景超

中國的雜誌界　畢樹棠

論博士考試　胡先驌

「一九三二年滿洲國對外貿易之一瞥」闢謬（續）　嚴仁賡

每期定價四分。預定全年五十期，連郵費一元六角，半年九角。國外全年加郵費一圓六角。郵票代洋九五折．

社址：北平後門慈慧殿北月牙胡同二號　電話：東局一〇五六號

國立北平圖書館新刊書籍

晚明史籍考　謝國楨編　十冊毛邊紙七元連史紙九元

館藏方志目錄　譚其驤編　四冊二元五角

滿文書聯合目錄　李德啓編　一冊二元

北平各圖書館西文期刊聯合目錄　曾憲三編　一冊三元

中興館閣書目輯考　趙士煒輯　一冊毛邊紙二元四角連史紙

宋國史藝文志輯本　趙士煒輯　一冊毛邊紙八角連史紙一元

東京大連所見中國小說書目　孫楷第編　一冊八角

中國通俗小說書目　孫楷第編　一冊一元五角

館藏中文輿圖目錄　王庸　茅乃文　合編　一冊一元

館藏西文參考書目錄　汪長炳編　一冊二元三角

德儒穆麟德遺書目錄　梁思莊編　一冊二元二角

北平學術機關指南　文獻編　一冊六角

總發行處文津街一號本館詳細目錄函索即寄

求醫者鑒

國醫劉君亞農皖之良吏也民國七年余家倫叔先生年七十患腸炎二便俱閉兩月不能進米飯奄奄一息矣承君臨診出奇方數劑而起之人驚其神遇者懸壺滬上長媳產後患腥紅熱危候也中西醫無敢着手者君旬日愈之去年長孫患肝風兒科指爲絕症君三藥而瘥余親翁嵇卿姪男肺病多年手足指甲獨腫大醫院目爲不治君曰此肺癰入脾非必死也診治三月而起癆瘵幼孫患霍亂神呆支厥倉猝危急君署一方甦之眞起死回生手也余常謂滬上中西醫士達數千人舍君無可託命者君蓋有高世之識碩學博驗且能體察天時地氣體質之所宜分別施治其認症之精確用藥之靈妙有出人意表者宜乎技之神也今夏偶來故都同人強留之不令去余特述余之所以知君者以爲北平人慶幸也　桐城方履中謹識

先生寓西長安街小六部口十七號電話南局三三三三號

外交月報　第三卷第二期出版

△廿二年八月號要目▽

對於外交部貢獻的幾點意見　王之柖

蘇聯外交步驟　劉澤榮

整理關稅行政及制定海關組織法之芻議　徐位

國際學的研究（續二卷五期）　徐敦璋

蘇俄國外貿易政策　郭則虬

日本之南洋委任統治地問題　蔣長嘯

日本對英美貿易關係之比較　許紹昌

四強公約的面面觀　王龍興

亞洲門羅主義之批評　王明章譯

昭和八年（一九三三）四月十日至六月十一日　日本條約關係之變遷（前期續）　傅恩齡

此外撰譯稿件尙多，不及備載。

各大書坊均有代售　北平西城府右街運料門裡寶光門側外交月報社經理部電話西局二四一九號郵政信箱五十七號

價目　零售每冊大洋四角國外五角　預定半年六期國內一元五角國外二元五角　全年十二期國內三元國外五元

平綏鐵路每日加掛頭等客車往來西直門青龍橋間通告

本路爲便利中外人士遊覽長城起見自八月二十日起在西直門青龍橋間每日於十一次十二次上下行列車加掛頭等客車一輛（十一次）早七點西直門開十點二十二分青龍橋到（十二次）下午四點三十二分青龍橋開七點五十六分西直門到

律師余天休通告

本律師茲受任楊本賢廣告部常年法律顧問如有侵害其名譽及一切法益本律師當依法負保障之責特此通告

事務所北平東城沙灘電話東局三一一零零

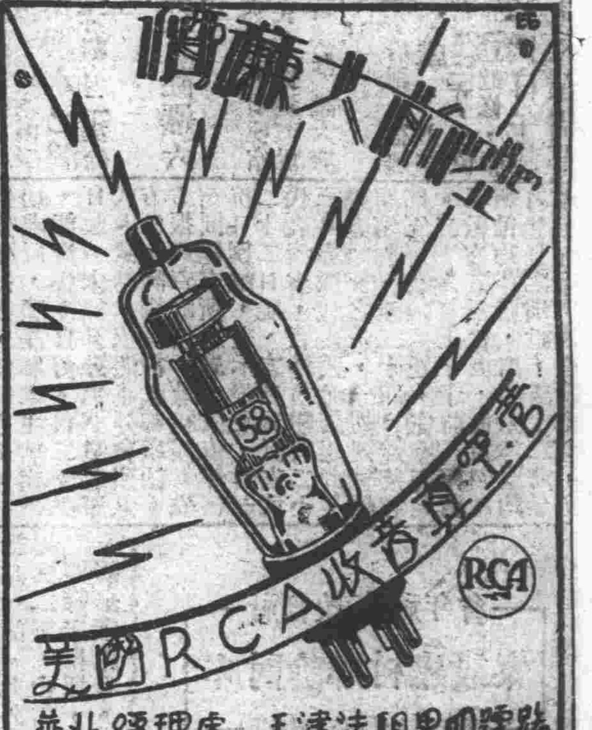

華北經理處　天津法租界四號路　東方貿易工程公司　電話二局三一四四　電報掛號〇〇〇八

社論

法律與道德

邇年以來，全國各機關，無論其爲中央地方，與夫司法行政，其以賄案弊案聞者，幾於日不絕書。法院爲執行法律之機關，而法官之躬蹈刑網者，報章騰載，耳鼓充闐。海關由外人指揮辦理，防範素密，章制綦嚴，然而舞弊之案，層見迭出。閒嘗推究其原因，夫豈今日之官吏，盡屬貪汚，惟工舞弊，而尤愍不畏法，不若昔人之賢也歟？曰否否，蓋法律之無靈，道德之淪喪，實爲厲之階也。

西哲有言：「惡法猶愈於無法」，此就法之能實行者言之也。若以施於今日之中國，則殊不恰當。蓋中國之現況，有法而不能實行，固無需無法之爲愈也。夫所貴乎法者，爲其有制裁之力，換言之，亦即有權威是也。顧就形式言，法特板滯之條文耳，其所以有權威則在乎人之實行也。是故法而能實行，則人之生息於國家之下者，有一定之軌範可資準繩，苟一逾越，制裁必隨於其後而無可逃避，於是乎法之權威力振而人之畏心生矣。設有法而不能實行，則法直如一死體廢物耳。望之雖具有形態，就之則不啻古董，足以裝門面，壯陳列，而不足以治國家正社會也。不獨此也，有法而不能實行，則人之視法也，輕蔑鄙視之心，將逐漸而生，卒至於棄置抹煞，轉不若無法，尚可以掩耳盜鈴，聊自解嘲也。今日中國得謂之無法之國乎，則知必爲任何人所矢口否認者也。然而中國之所謂法者，什九皆不能實行，所能實行者，惟對於一般平民，上焉者，直視之爲例外而可不受法之支配矣。用是法之權威墜而人無畏心，狡黠者，幾何不以身嘗試而博射利祿者哉？論者謂中國今日固非無法，法亦非必不能實行也。特今日中國之法，所規定之罪刑太輕，古人謂刑亂國用重典，以今日之豢亂，而不[illegible]峻法治之，此其所以賄案弊案迭出也？則應之[illegible]中國法律所定之罪刑，實較世界任何國爲重，[illegible]若干特別法，爲加重刑法之罪刑者。中國人之生[illegible]較任何國人民爲不値錢，此非吾人厚誣我大中華民族者，苟必更嚴其刑，峻其法，又幾侗不盡驅人民於刑辟耶？此吾人以爲今日賄案弊案之多，並非爲官吏者，靈屬貪汚，惟工舞弊，特有法而不能實行．致其權威墜落。振衰起敝，其惟樹法律之權威也乎？

中國秉承上世之舊道德以立國，所謂「禮義廉恥，國之四維．四維不張，國乃滅亡」者，爲數千年來謀國者所拳拳服膺。乃自晚近以來，所謂桎梏人類之禮教，固已打破無餘，即所謂仁義廉恥，亦復淪喪殆盡，而西方之新道德觀念，又未嘗稍留些許之印象於腦筋，於是藩籬一決，奔騰冲潰而不可收拾。同時西方物質文明，復衝破此次殖民地之現社會，奢侈淫靡，但知享樂，虛花浪擲，人盡拜金，疲敝之社會於不足以供其迴旋，微薄之薪資，不足以供其揮霍。於是乃喪其道義，忘其廉恥，鈞弋利祿，充牣私囊，而收受賄路，舞弄弊端，自不得不爲其唯一之出路。幸而未被發覺，目的得達，則黃白充盈，無所懼於五日京兆，斥貪租界，自營莬裘，十里荘場，老死無處。不幸而或被告發，或被檢舉，則扁舟一葉，汽笛三聲，追遙於海濱，徜徉於島上，腰纏萬貫，四海爲家，鴻飛冥冥，弋人何慕，固未嘗稍損其毫末也。若夫所謂道義，所謂廉恥，在彼輩腦筋之中，心坎之上，曾未有些微印象與繫念，蓋天下皆濁，何必惟我獨清，乃爲彼輩之普通觀念。繼至於就逮服刑，亦祇歸責於運命，道義廉恥，在彼輩視之，直芻狗耳。此吾人以爲今日賄案弊案之多，並非爲官吏者，愍不畏法，不若昔賢，特因其道義淪亡，廉恥頹喪，挽回補救，亦惟有培植其道德也。

吾人之所言，在一部份人視之，或且目爲迂闊，嗤其陳腐，實則苟一熟思，乃知立國之道，必有本根，而法律與道德，正所恃以治國家正社會者，若不揣其本而齊其末，又烏乎其可哉。

羅文幹昨晨飛新
臨別暢談此行抱負
歸途擬取道蒙綏考察司法
財宋過橫濱廿九日可到滬

【南京二十五日下午四時本報專電】羅文幹偕林東海，馮有眞，王錦蘭等一行四人，二十五日晨八時十五分，由明故宮飛機場乘歐亞一號機起飛赴新。赴機場歡送者，有汪兆銘，朱家驊，吳鐵城，黃慕松，劉崇傑，鄭天錫，石志泉，鄭洪年，褚民誼，張鳳九，宮碧澄，艾沙，暨外法兩部司長，參事，秘書及職員等共千餘人，新聞界歡送者亦達百餘人。汽車雁列，盛況空前。羅於七時四十五分偕夫人蒞機場，與歡送者一一握手，羅衣深藍色布長衫，便鞋，草帽，持手杖，精神甚佳。汪於八時到場，即與羅握手，並謂曾至羅寓所，特趕來，刻已電甘朱（紹良），陝邵（力子）及馬鴻逵等沿途妥爲照料。旋羅等相偕登機，於羣人揚手歡送中上升，向西駛去。羅談：余今遠行赴新，將與首都作暫時離別。余此次奉命赴新，係宣達中央意旨，並與新省當局及民衆各族領袖會晤，務期羣情歡恰，鞏固邊陲。預定二十五日經洛陽，略停，當晚宿西安，二十七日赴蘭州，二十九日達迪化，因中蘇邊境毗連，外交關係複雜，擬到迪化後，始約顏惠慶來新會晤，設新疆交涉署，事實上甚必要，總以鞏固中蘇邦交爲目的。至整頓新省軍政，余將與劉（文龍）盛（世才）及該省素負資望人士，代表中央詳加探討，如體力能耐受跋涉，必赴南疆視察，因天山南北路交通極不便，往返須三月餘，故歸來期久暫，暫難預定。但決取道蒙古綏遠由旱道沿途考察各地司法現狀。余此行最大目的，在實行移犯邊殖，與築隴新直貫大道。左宗棠曾有此計劃，惜歷數十年無人注意及此耳。

【橫濱二十五日電通社電】國民政府財長宋子文所乘之商輪傑克遜總統號，已於本早六時開抵當地。駐日中國公使館員及領事館員並旅日華僑，均登輪表示歡迎之意，宋戴玳瑁邊眼鏡，至輪中吸煙室與衆週旋，但拒與新聞記者交談，而僅允其爲攝一影。據秘書黃某所談：宋係由實業家出身，而非屬外交官，故不長於宣傳，當遊歐美時，亦避與記者晤面，且不願發表意見，矧現經鄰晤面，實亦無話可談。

【東京二十五日中央社路透電】今日傑克遜總統號郵船已抵橫濱，但宋子文拒絕與新聞記者談話，據宋之秘書對記者稱：船中從未談及宋將與重光葵或其他日政府人員會面事。

【上海二十五日下午八時本報專電】宋子文所乘之傑克遜輪，二十五日過橫濱，二十六日抵神戶，二十七日離神戶，二十九日到滬，停泊浦東大來碼頭。

【上海二十五日下午十時本報專電】政息，中央有要案多起，待宋子文回國商，屆時將召集一重要會議，討論內政，外交，財政各問題。惟聞宋到滬稍息，擬即入京，轉贛謁蔣（中正），該會或將在廬舉行。1

洛口一帶堤防危急
魯停發黨費辦振
微山湖水落蘇北無虞
韓復榘再電政府乞振

【南京二十五日下午九時本報專電】王懋榆張含英視察魯豫黃河災情歸京，晨偕李儀祉許心武赴行政院謁汪，討論急救災情辦法。商得汪同意，爲堵塞各口工程及急賑災區平民，擬俟防汎會議閉幕後，接開救濟災區難民會議，由行政院召集賑委會，導淮委會，黃河水利委會及內財鐵交各部詳籌辦法。預定三十日開幕。關於籌欵及救濟原則，二十六日由行政院召關係各部會長，先行商議。

【南京二十五日下午四時本報專電】導淮委會以黃河防汎會，二十八日在京舉行，特指定總務處長沈百先，代理總工程師須愷爲出席代表，並有提案多件，大致以防堵決口爲治標辦法，並注意上游堤防，以免南犯侵淮。

【上海二十五日下午十一時本報專電】全國經濟會息，工務處二十四日派員工二人赴孟津勘災。長江防汎會餘欵五十萬，已轉黃河防汎會。

【濟南二十五日下午三時本報專電】二十五日晨至午，洛口黃河水猛漲一公寸八分，水位三十一公尺三寸，距堤頂僅二公寸。附近及楊莊埽壩坍陷，危急萬分。張連甲晨三時由下游大馬家趕回洛口督工，加子埝搶護。省府及省賑務會議決，另由省府撥二萬元，賑會撥二萬元，派員續放急賑。省府撥五萬元，賑會撥五萬元，以十萬元購製賑衣，一律每丁銀一兩加征三角，并暫停發下級黨部黨費三月，凡未被災各縣，移賑災民。

【濟南二十五日下午九時本報專電】二十五日晚洛口水平水位三十一公尺三寸，據河務局人談：須再漲二尺，方漫決，刻埽壩雖坍場，尚無大險。大馬家水亦平水位十五公尺四寸六分。惟長淸縣官莊民埽，突漫決十餘丈，附近村莊淹沒，一片汪洋。張連甲二十五日晨由洛口赴官莊視察，當晚仍返洛口。

【濟南二十六日上午一時本報專電】菏澤縣長孫則讓電稱：菏澤水災詳情，由東明二分莊潰漫，橫貫縣西北兩部，分溢鉅野鄆各縣，深六七尺，淹沒二千二百方里，一千二百餘村，災民三十餘萬，財產損失三千萬。東阿公安局長朱從心電告，城南小清河與東西兩城間之浪溪河猛漲兩尺，與黃水接連，城外水深八尺，城墻倒塌不已，幸關城下閘，水未入城內，但城外一片汪洋，房屋倒塌，難民聚樹上房頂，啼饑號寒，正派船八隻，分運難民。

【濟南二十六日上午一時本報專電】魯省府以災民棲止無處，擬在兗州或濟寧，濟南設置棲留所，收容災民。

【濟南二十五日下午二時本報專電】韓復榘因迭電中央請欵賑災，迄無回音，二十四日晚再電林森，汪兆銘，蔣中正及黃河水利委員會，謂東明決口，將及一月，若不速堵將屆寒冬，災區千萬民衆，無食衣無，勢必凍餓以斃。堵口非難事，有欵即可辦，中央惜此小費，延遲日月，固與安富尊榮者無影響，然稱爲國家主人翁之民衆，竟令長處波濤洶湧中，欲求一乾淨之土逃生尚不可得，凡有血氣，能不痛心？或謂榘軍人性急，在全國則需數百萬元，救數千萬人，論事不難，論理尤無可緩。刻值秋爽，估工購料，召集人夫，或於徐汴，或於濟寧兗州，開會商辦，一月之內，或可決口堵塞，水無來源，民自安居。再詳細計劃治本治標，一勞永逸，目前只速救民命而已。復榘聞水，至廢寢忘餐，一介武夫，罔知忌諱，請原諒採擇。

【濟南二十五日下午七時本報專電】韓復榘對魯水災，決以全力辦理善後，如中央無辦法，決以去留力爭。

＝徐東沭河水陡漲＝

【徐州廿五日下午七時本報專電】蘇省委李明揚偕余念慈等，二十五日晨由徐赴韓莊，視察由微山湖入運河之水道形勢，俾對中運有所防範，當晚返徐，據談：微山湖水已涸，韓莊閘亦較往日低落，魯西水並未見到，微山湖入運處，水亦涸有二丈餘，俟水位穩定後，即上游水至，亦無患。

【徐州二十五日下午五時本報專電】徐東沭陽縣屬沭河之水，陡漲六尺，由西南流注，想係宿遷運河水氾入，現正招集民夫，搶護運堤。

【徐州二十五日下午八時本報專電】海州電，十三區行政專員文欽明，頃據宿遷沭縣長電告，以黃水入運下瀉，六塘河形勢危急，除集民夫搶護運堤外，特電請飭屬趕修六塘河堤，以防泛濫，並着隨時電告。

【鎮江二十五日下午八時本報專電】江北運工局長徐鼎康，頃電省府稱：宿遷縣長親自指揮民夫二萬餘，搶堵黃運六塘要工甚多，宿遷無虞，並請淮北運使飭劉開放鹽河六壩，以解六塘危險。又電，清江角誌標本日落水三寸，水位二丈二尺二寸。又邳汎落五寸，約五尺，堤已趕修，惟豫冀各口水仍陡漲。又豫河務局二十五日電，冀豫兩岸各口，二十四日午起各段水仍陡漲，水位高於大沽海平六十公尺三寸，比去年最大水位尚高一公寸六分，仍在猛漲不已，現正電飭加工搶護。

劉湘召集成都會議

【漢口二十五日下午七時本報專電】劉湘召集成都會議，擬一日開幕，討論結束內戰，增兵剿赤，鄧錫侯，田頌堯，楊森，蔣親自出席。2

駐華英使 將由開度甘繼任

【倫敦二十五日中央社路透電】旁觀報今日預料：外務處主任開度甘爵士將繼藍博森爵士任駐華公使。2

＝魯災民請懲劉峙＝

【濟南二十五日下午一時本報專電】魯西，菏澤，壽張等十八縣災民代表韓季子，陳翰軒，孫介休，桑平伯，朱經直，李勛臣，王子愚等，二十五日電中執會及林（森），汪（兆銘），于（右任），蔣（中正），何（應欽），孫（科）等，略稱：魯西水災突來，沿河地方，盡成澤國，災區十數縣，遭害者數百萬，省府派員急賑，中央亦派員蒞魯籌救。惟查長垣決口時，深慮水患入魯，豫主席劉峙，公然派隊一旅至蘭封，以護堤爲名，決堤下灌，蘭封即於是夜決口，洪水橫流，灌注魯西，似此大員，弄兵決口，以鄰省爲壑，視民命爲戲，眞歷史奇聞。以衣稅食稅之長官，擁兵理民之領袖，甘爲共匪所不爲，洪水猛獸，塗炭生靈，害至數百萬之衆，如不懲辦，紀綱掃地，請申明法紀，以肅官邪。

＝防汎會蘇魯提案＝

【鎮江二十五日下午四時本報專電】蘇省府二十五日電六省防汎會，提要案六件，請編入議程，其內容：（一）擬請查照民國二十年江淮水災成案，呈請中央設立國府救濟水災委員會，辦理黃河工賑，統一事權案。（二）善後工程，應先堵築豫冀魯泛決各口案。（三）請疏通漫決積水案。（四）請撥欵搶修下游漫水湖河堤岸案。（五）擬請黃河水利委員會加入蘇省委員案。（六）建議成立黃河下游整理委員會案。

【濟南二十五日下午九時本報專電】省府派魯建廳長張鴻烈，定二十六日赴京，出席黃河防汎會議，擬就三提案：（一）由冀魯豫三省，將黃河大堤低薄工段分別加修案。（二）組織黃河決口臨時工程處案。（三）組織黃河兩岸工程處案。河務局派工程科主任王士林同行，亦有兩提案。一，加培黃河大堤，減薄低矮工段案。二，淮堤楷埽改爲石埽案。

察軍改編問題
已全盤解決
商都張北各設警備司令
方振武將出洋吉鴻昌暫留察

【本市消息】察省各部軍隊善後安置問題，經宋哲元在張與各軍代表商酌結果，業已全盤解決，方振武吉鴻昌兩部，日前態度頗爲强硬，後經勸告，亦已各派代表到省，於昨晨返回覆命，將收束辦法商妥，今晨即可接得方吉覆信，晚或已不致再有問題。至其他各部軍隊，則即日開始收束，察省全部軍事善後，久即告一段落。

＝會商經過＝

先是察主席宋哲元及熊斌、秦德純於二十一日返省後，即晚分電在察各軍，迅派負責代表到張，商洽改編辦法。翌日各方代表咸應召來省晉謁，孫良誠係於宋返省前一日即到，與宋等晤面後，首即表明前應馮召到察，係以抗日關係，不容辭却，迫抵張後，始見各種情形，俱難令人滿意，逐抱消極。現馮先生已去，對個人部下一切處置，顧全聽宋主席辦理，態度極爲良好。自二十二日起，宋熊又分別召見各軍代表談話，依照軍分會所定方針，詳細商計改編辦法。方振武吉鴻昌，最初因對安全問題有所顧慮，故依然㮴抗日旗幟，表示强硬，但至二十二日晚，方巳派阮玄武代表到省，吉鴻昌繼於二十三日派代表張允榮趕到會商，雙方晤面後，一切誤會將頓即消釋、至二十四日遂將各部軍隊改編問題，完全商定。二十四日上午十時，宋哲元歡宴各軍代表、熊斌及龐炳勳均作陪，席閒宋熊龐均有懇切之演說，至十二時始盡歡而散，並全體攝影，留作紀念。是日下午各軍代表乃分別返回覆命，阮玄武張允榮除先以電話報告方吉外，至二十五日晨始分返商都及張北覆命。

＝改編辦法＝

關於各軍改編辦法，已經軍分會，點驗承認之鄧文等四部，回復原來編制，調往察南暫駐。檀自新（即鄧文部）編爲一師，劉震東李忠義各編爲一旅，張人傑暫編爲一師。此外孫良誠部改編爲二團，由雷中田率領，直接歸宋指揮，孫本人仍回上將參議原職。孫俟交代後，即至天津居住。方振武部改編爲二團，由阮玄武率領，阮任商都警備司令。方振武離開軍隊後之住處問題，軍分會原定兩項：一爲請方來平任軍分會委員，一係出洋考查，大致方願出洋考查，由軍分會呈請中央擬給用費。吉鴻昌部改編爲二團或三團，由張允榮率領，張任張北警備司令，吉鴻昌本人當局原定請其入京任上將參議，吉不願往，於交卸軍權後，暫時將仍居察省。佟麟閣改任察省公安管理處處長，所率騎兵隊，因無需要，決定給資遣散。張礪生所部，均係召集之當地民團，張氏且係察省之士紳，決定改任張爲省府高級顧問，負責將民團及槍械分別交還民間，劉桂堂亦派代表晉省謁宋，當局因念其曾一度附逆，後又宣布反正，繼續抗日，不無微功，決予收編，任劉爲察東游擊司令，惟其部下人數較多，擬編爲兩團或三團，尚未定。現劉已將名義接受，以上各軍除將改編辦法決定外，給養費已各發給十日，即交各代表携回發放。

＝辦理結束＝

即改編辦法商定之後，決由各軍自行遵照實行收束。現各部軍隊均集結於張北一帶，宋哲元定一二日親往張北，檢視各軍，並分別調往察南察東各指定之地點暫駐。又因張北地勢衝要，另由二十九軍之一部開入駐防，所有編餘及應遣散之部份，均決定給資遣送回籍，以免流散，擾害地方。最近由平軍分會撥給察省之軍費十五萬元，已經宋分作以五萬元發十日之給養費，以十萬元用作遣散費。馮玉祥前在張所設之教導團，尚有軍官學生十餘人留張，因多係北平各大學學生，已經送回北平遣散。至方振武吉鴻昌兩部，恐有共黨混入，已責成阮玄武張允榮分別負責肅清。連日曾在方振武部搜獲共黨七名，業已解抵張垣，收押研訊。至地方上共黨之活動，自宋返省後，極力搜索結果，亦已全部斂跡。多倫方面，現仍由偽軍李守信盤踞，前數日有向北移動擴張之訊，尚無向南侵犯之形勢。

社會教育社年會
昨討論鄉村建設案
爭辯甚烈原案付審查

【濟南二十五日下午十一時本報專電】社會教育社年會，二十五日續開，出席社員百十四人，全日所討論者，爲大會中心問題之「由鄉村建設以復興民族」案，午前八時開幕，由黨淮主席，先由梁漱溟講演，說明一切，次決定合併討論自由發表意見。先討論原則，次討論步驟辦法，每人發表意見，以五分鐘爲限希望得到結論，作各地推行參考。因農村破產，民族危險，本案至爲切要。各社員爭論頗激烈，午休會，午後二時續開。高陽主席，繼續午前討論，以梁所擬辦法爲中心，並參照其他提案，合併討論，對鄉村建設各種理論，發揮極多。最後討論辦法，除談及具體設施外，對梁提案中社會組織，爭議甚激烈。最後議決，由理事會推雷鴻坤，趙冕，邰爽秋，俞慶棠，查淮，梁漱溟，陳禮江開會審查本案各項意見，合併提大會公決。4

立法院會議
審議農倉法草案

【南京二十五日下午四時本報專電】立法院二十五日晨八時開三屆第二十七次會，到焦易堂，王祺，程中行等七十餘人，孫科主席，秘書長梁寒操。首由梁報告本院休會五週工作，次討論：（一）審議農倉法草案，議決付法制委員會會同經濟委員會審查。（二）審議修正公務員懲戒法第三條條文案，議決付法制委員會審查。（三）本院法制委員會呈報，核議商場債務糾葛，可否劃歸行政範圍處理案，議決付商法制委員會再行研究。2

蕭佛成表示
秋後將返遲
陳濟棠擬派員赴港疏通

【香港二十五日下午六時本報專電】鄧澤如二十五日晨抵省，即在政務會召各委談話，報告謁蕭佛成經過。陳濟棠擬派林翼中赴港疏通，政務會下週係李宗仁值期，李電陳濟棠，謂目疾略愈，二十八日返省。又據蕭佛成陪人：秋涼後行將返還。1

湯玉麟殘部
突佔沽源

軍息：據報，沽源於二十四日上午十時，突被湯玉麟殘部佔領，原駐該地之吉鴻昌部，不戰而退，並聞此次佔據沽源湯部中，仍有沿用第五十五軍之旗號者。2

曾仲鳴將赴并

【太原二十五日下午六時本報專電】官方接曾仲鳴來電云：日內即來并。商要公，綏署已將下榻處覓妥。2

＝熊斌返平＝

平軍分會前派隨宋赴察協助處理軍事善後之熊斌氏，因任務業已終了，於昨晨三時即由張搭平包快車返平覆命，宋派省府秘書長楊鎮南同來，至十一時十分抵平。下午熊氏即往居仁堂謁何應欽報告處理經過，並定三五日內即返京一行。又軍委會總參議蔣伯誠，於前晚十一時已抵張垣，因察省各軍收編，已全部商定，定一二日內即行返平。據楊鎮南談：本人前隨宋主席倉卒赴察，刻因稍暇，特返平料理私務。察軍編遣，已將告一段落，現在業經遣散者，已有軍官教導團四大隊，及士兵若干，共約三千名以上，每名給遣散費，官長二十元，士兵十元，其中一部已送來北平。由各地收編之民團，內部極複雜，已入手分別遣散，使各歸原籍，昨尚有一部遣歸懷安縣。宋主席因編遣大致就緒，刻已入手整理政治，開始對各縣縣長遴選經驗較好人員，赴各縣接任，計最近發表者，有延慶縣縣長馬潤昌等數人。1

＝孫良誠電＝

【本報特訊】孫良誠昨有通電到平，聲明解甲歸田，原電如次：（銜略）均鑒。民國肇造，二十餘載，兵連禍結，迄無寧日，遂致民生凋敝，國本動搖，倭人肆其野心，乘機入寇，九一八以還，東北四省相繼淪陷，更復進竊察省，威迫平津，當時華北大勢，已頻免殆。今馮先生離察，宋明軒主席已返省垣，軍國大計，主持有人，良誠即日解甲歸田，所部改隸政府，自當以在野之身，盡國民天職，尚望全國上下，戮力同心，同舟共濟，以奠邦國萬年之基。以後再有假借本人名義招搖者，概不負責，敢布腹心，諸維鑒察。孫良誠叩有（二十五日）。

【張家口二十五日電】沽源急，方振武應吉鴻昌招赴沽，張允榮阮玄武二十五日早八時亦赴沽，向方吉接洽，擬二十七日返張。二十五日晨十時省府例會，並商雜軍收編問題，蔣（伯誠）蕭（振瀛）有四五日就擱，俟張阮返張協商妥定後回平。1

軍縮問題

美國贊成管理軍備制
羅斯福同情法國處境
英報力主擁護國聯

【巴黎二十五日哈瓦斯社電】據巴黎時事日報紐約特派員電稱：美總統羅斯福與軍縮會議美國代表道威斯商談軍縮問題時，曾表示意見，贊成成立管理軍備某種制度。道氏此次前往海地公園總統避暑別墅晉見羅總統，乃爲取得最後訓令，然後啓程回歐。衆信羅總統曾向道氏表明其贊成法國陸長彭加爾向軍縮會議所提管理軍備之計劃。聞此項計劃大有被下次軍縮會議通過之希望。此項計劃如能實現、斯爲羅斯福總統對於軍縮運動之極大貢獻。

【巴黎二十五日哈瓦斯社電】最近芝加哥舉行之國際青年會議，法國出席代表奧尼夫人，昨對「不妥協」報記者發表談話，宣稱：彼於離美前，曾會晤羅斯福總統，羅總統曾謂，關於軍縮問題，苟無適當之安全保障，則法國處境之困難，本人甚爲瞭解。幷謂美國政府之努力國家復興運動，並非與世界其他各國離羣索居。全國復興運動，意在平衡美國之輸出與輸入。一俟美貨之輸出，超過外貨之輸入，則美國當局行將考慮進口貨關稅之累進裁減辦法。

【倫敦廿五日哈瓦斯社電】曼查斯他導報社論批評軍縮會議時宣稱：該報贊成國際控制軍備之辦法。此種控制辦法係定期的與自動的。導報宣稱，除非各國對於軍縮問題議定某種積極之解決辦法，則德國軍備之擴充，可指日而待。英國政府應出其全力以擁護國聯，使其成爲國際間篤守信義之保護者。

奧警察當局 破獲法西斯陰謀
貝尼斯訪意尚未決定

【維也納二十五日哈瓦斯社電】此間警察當局宣稱：最近搜查奧國國社黨各處聚會場所時，彼等發現德國國社黨與該黨首領通電密碼之暗號。據稱該密碼電報，附有隨機應變之種策秘密訓令。該訓令指稱設立奧國希特勒式國家之計劃，業已擬安。一俟國家社會黨革命之命令發出後，該黨即準備推倒奧國政府並取而代之。

【蒲魯塞爾二十五日哈瓦斯社電】利格省長昨與比利時總理商談最近德國國家社會黨某團體侵入比利時國境問題，據云歐本與馬麥地區域法西斯黨人，極爲活動。該地邊境一帶，逐日均有絳衫軍，越境侵犯。一般相信比利時總理不日將赴上述地點親自調查當地情形。

【維也納二十五日哈瓦斯社電】英國外交部擬在印斯浦魯克地方，增設領事館一所。維也納方面對於此項報告，表示歡迎。此間政界認爲此項領事館，將爲担任視察之工作最好機關，蓋亦道義上擁護多爾福政府之表示也。

【布拉格二十五日哈瓦斯社電】此間官方消息稱：外交部長貝尼斯赴意一節，尚未決定。兩關係國政府間，尚未討論此事。

小麥輸出國 已成立協定

【倫敦二十五日中央社路透電】今日小麥輸出各國已成立協定，規定每百磅之價，爲十二金佛郎。

齊柏林飛船 將訪問芝加哥

【芝加哥二十四日合衆社電】今日此間百年進步展覽會職員，得悉彼等所發動敦請德國齊柏林大飛船訪問芝加哥之舉，有將蒙該方接受之可能。現據擬定齊柏林號大飛船，將於下月自其根據地飛往南美，然後假道古巴與佛羅里達州，飛來芝加哥，再由芝加哥假道西班牙與法國，飛返德國。

赫里歐赴土後 法土邦交將改善

【伊斯坦布爾二十五日哈瓦斯社電】此間著名報紙「共和報」，提及法國前總理赫里歐最近訪問土耳其之行事，宣稱：赫氏此行業已推醒法土兩國過去之友誼關係。該報社論結束時，表示希望法土兩國間，東而友誼關係，將在完全平等此互惠之原則下，求其進步。

【倫敦二十四日中央社路透電】三十一國小麥會議，將於明日開全體大會，各代表屆時將討論在固定期內，小麥之平均價格問題。該項問題，將於討論小麥稅率問題以前，解決之。

【倫敦二十四日中央社路透電】出席小麥會議之輸入國代表，將出席於新成立之顧問會議。出席該會議之代表，將由英，德，意，法，瑞士，西班牙及其他北歐國家政府指派之。

蘇俄科學家 準備高空探險
擬升至地面以上二十里

【莫斯科二十四日合衆社電】今日蘇俄科學家，進行作第一次飛騰高氣層之準備。彼等希望彼等之輕氣球，將升至地球以上二十公里，因此可打破比國皮克教授所創十五公里之紀錄。已製就備作此用之輕氣球已命名爲「Stratostate」，三人在威斯康哥氏指揮下，作此項之遠行。此學純爲科學的性質，並將從事研究世界光線之重要關係。

意首相 幾遭不測

【肆蒙特卡里西奧二十四日中央社路透電】意首相莫索里尼，今日檢閱軍隊操演時，幾遭不測。蓋意首相駕車駛於狹窄之山路時，忽於避角處，遇一裝載軍隊之載重車，莫氏之車於避讓時，其前輪突出山路，於卒際，其下即爲深溝，首相亟跳出車外，幸未受傷，其後該車亦設法拖回原路。

冀省府令各縣 協勦灤縣匪
並令清查戶口取締兵勇
灤縣縣長昨尚未脫險

【天津本報電話】灤東土匪如毛，灤縣縣長張蓋臣二十二日率隊赴朱各莊兜剿，匪衆四千人，特彊頑抗，保安隊勢力單薄，竟被匪包圍，張迄今仍未脫險。縣府已電省告急，請派隊增援。省府以戰區匪氛猖獗，除令附近各縣派隊協勦外，幷令各縣清查戶口，取締散兵游勇及地痞流氓，以維治安。

戰區急賑 分配就緒

【天津本報電話】戰區急賑，冀省府已分配就緒，財廳長魯穆庭由平領到五十萬元，決以二十萬赴各縣放賑。區域定寧河等二十二縣，每縣分配最多者五萬元，最少者四千元。

秦島海關 原狀恢復

【天津本報電話】秦皇島海關，已恢復原狀，山海關分關，現正由接收委員與日方交涉中。據某重要關員表示：兩關被佔八個月，損失在六百萬元以上。

于學忠昨抵京 暢談華北政情
東北軍編制維持原狀
下午謁林森晚應汪宴

【南京二十五日下午四時本報專電】于學忠二十五日上午十一時半乘江順輪抵京，賀耀組，楮民誼，呂超，高凌百等二十餘人往迎，沿輪埠均加派警憲戒備，上岸後即遙乘車偕諸民誼高凌百等，同至勵志社，略事寒暄。據于在勵志社語記者：此次赴贛謁蔣，係報告華北近情。接收戰區，業經次第完竣，僅臨榆，都山，興隆三縣尚未完全接收，都山在長城外，興隆亦大部在長城外。李際春石友三等殘部散處綏東一帶，現均在交涉中，盼徹底由我接收。山海關尚駐有日軍一旅團，亦將退出，日軍擬全撤長城五口各軍，僞見報載，當爲我所希望。救濟戰區，已有整個計劃，但求經濟充裕，自有辦法。以五百萬作救濟之用，猶感不足，惟中央財政支絀，猶撥現款百萬元，具見苦心。金庫券以冀省水利收入作担保，四年還清，仍屬取諸冀省，在贛與蔣會商及經費問題，亦苦艱難籌措鉅欵。冀省因受戰災，灤東二十餘縣，民苦戰禍，近又匪禍蔓延，戰區亦遭受水災虫災，均擬徐圖救濟，冀省民政，已趨軌道，吏治漸次澄清，建設實業，因戰事影響，幾陷於停頓，教育亦遭波及，如今後漸圖復興，再不發生事故，一年以後，準可恢復元氣。張漢卿（學良）暫不返國，東北軍亦維持原狀，察事自經宋主席回任，漸謀政治及軍隊整理，方吉等部亦易收編，方部現僅張人傑一旅，實力不雄厚，不至成爲問題。余從未來京，特來謁林（森）汪（兆銘）及中樞各長官，擬一星期左右返津。

【南京二十五日下午七時本報專電】高凌百二十五日午在中央飯店宴于學忠，于於午後謁林（森），汪（兆銘）定二十五日晚在官邸設宴，爲于洗塵。

太平洋會

英代表薩穆爾 贊成日建議
訂立太平洋沿岸一般公約
中國代表聲明反對

【班夫二十四日哈瓦斯社電】英國自由黨領袖薩穆爾今日在太平洋學會演說。薩氏宣稱：本人贊成日本代表之建議，卽以太平洋沿岸一般公約代替現行之國際協定。薩氏聲稱，此項公約實帶有太平洋各國保安公約之性質，而現存之某種國際協定，如司汀生之不承認政策等，均將包括在內。司汀生政策卽不承認以武力取得之領土。薩氏力述各國協力同心共圖發展國際貿易之重要。苟不如是，則如日本之國家，除發揮侵略政策及帝國主義外，無他自救之辦法。蓋日本之生產不足培養其人口。中國代表答覆薩氏之言論時，宣稱：在滿洲國未被取消，以便適應九國條約，非戰公約，國聯盟約之原則以前，中國政府絕對不能接受任何類似此項建議之提案。美國代表提及外人入美問題時，宣稱：遠東國家應該節調生育，以爲應付向外移民，及人口過剩問題之唯一辦法。此卽辦法，勝于堅持其錯誤見解，而力爭彼等有權向太平洋沿岸各國自由移民，以爲各該國過剩人口謀出路。

【班夫二十四日新聯社電】太平洋會議二十四日討論經濟問題之際，會討論各國產業復興計劃，各國代表意見一致主張，在該計劃未具體進展以前，各國應暫以靜觀爲是。席上華代表演說穩定匯兌之必要如下：就目前情形而言，如關稅問題、眞不以匯兌穩定爲中心問題。欲實現以訂立關稅協定，自由交換財貨爲基礎之國際貿易政策，不得不先解決各國之通貨問題。

【班夫二十四日合衆社電】今日太平洋學會中日代表舉行秘密討論，以冀起草一修改美國及加拿大禁止東方移民律之建議。同時日本其他代表與英代表亦舉行不公開會議，起草一解決英日紡織業糾紛之建議。中日代表力述若美國及加拿大能取消禁止東方移民律，並規定一移民定數應用於中國，日本，及其他遠東國家，則彼等之目的即可達到。[illegible]下屆國會，頗有希望能修改禁止移民律，將允許有限之中國移民每年可在一定數下進入美國。至於英日代表所討論之紡織業糾紛問題，則較爲難於解決。

反戰會主席 馬萊抵滬

【上海二十五日下午十時本報專電】反戰會主席馬萊等，二十五日下午由日返滬，據謂：日將有代表派來，惟人數及姓氏未詳。美對該會態度，因無機會接洽，不得而知。余望不久赴平一行。在滬開會日期及地點，將俟會議決定後再發表。

勘察滬菲航綫 美代表日內返滬

【馬尼拉二十五日國民社電】聯美航空公司代表畢士璧，勘察菲島內部航空綫，昨赴南展之伊羅島後，今晨六時四十分自該島出發，飛回馬尼拉，十時十五分，在紫姆博加降落數分鐘，而於午後歸抵此間，現將於三數日內，飛回上海。

張繼劉守中抵鄭

【鄭州二十五日下午十一時本報專電】張繼劉守中，二十五日晚，由焦作聯袂抵鄭，張定二十六日赴西安，料理建設陪都事宜，劉擬在鄭小住。

醜劇又一幕
溥儀委劉合演

【長春二十五日電通社電】菱刈駐「滿」大使，於本早十時赴執政府呈遞國書，溥儀在外長謝介石侍從武官長張海鵬侍立之下，延見該使，接受國書後，此項儀式即於十一時告終。

在台灣集會
華南各地日領

【台北二十四日新聯社電】臺灣總督府柬請與現在華南情形有密切關係之厦門、福州，汕頭，廣東各地領事，自九月二十一日起三日間，舉行華南關係之重要商洽。

贛勦匪總攻有待 各軍正積極配備
南昌各界籌築飛機場
李漢魂奉令全師入贛

【南昌二十五日下午八時本報專電】軍息：剿匪總攻，將在十月初，現正積極布置訓練，並嚴密封鎖匪區。對棉麥及雜糧牛馬牲畜等，均特別注意嚴禁。

【福州二十五日下午八時本報專電】龍岩縣長傅柏翠，率民衆，劃赤義勇軍進剿長汀赤匪，俘僞師長一，二十四日克廟前，芷溪，匪由新泉退長汀。僞師長即槍決。

滬新將直接通報

【上海二十五日下午八時本報專電】交部爲完成國內電政交通起見，先辦滬新間直接通報，已派電務員赴新佈置，俟新疆辦妥後，再在蘭藏設立電台。

張公權由日返國

【上海二十五日下午十一時本報專電】張公權二十五日晨由日返滬，據談：日本退出國聯，全國認爲國難。[illegible]國，努力臨難之準備。返觀吾國，轉若國難已除，不勝憾然。日對經濟自衛計劃，進行尤力，即其他各國，亦均作自足自給之奮鬥。而我毫無辦法，深恐將來我在經濟上，亦將受人宰割。

遷滬古物清册

【上海二十五日下午十一時本報專電】遷滬古物清册，一部已編竣，二三批就現，仍繼續編製統計，傳下月或可實行運回北平。

劉匪總部 清查鄂堤欵

【漢口二十五日下午七時本報專電】總部清查鄂省堤欵結果，計收入一千九百餘萬元，堤防用費一千二百七十餘萬，水利堤工兩局行政費一百萬，堤捐徵收及保管費四十萬，各機關挪借及十六年中行倒欵四百六十萬，蔣對清理會委員將予嘉獎，所陳改良堤防意見，由江漢工程局辦理。

各部會派員調查 國麥滯銷情形
今明日分五隊出發

【南京二十五日下午八時本報專電】行政院二十二日一二一次會議決議，着實鐵財三部，京市府及農村復興會調查產麥滯銷情形，設法救濟一案。二十三，二十四兩日，鐵部召集五機關代表會商調查辦法，如調查目標，區域，組織，經費等項，原則均已決定、由每機關各派三人，分區調查，人員已發表。二十五日晨在鐵部集議出發手續，切後日分別起程。調查目標，以產量，消費，國積，捐稅，運輸等項爲主，區域以各鐵路線基幹，分五隊調查，經費由各部會分担。並由鐵財實各部分別電令各路局，各財建實等應派員協助。

【上海二十五日下午十一時本報專電】榮宗敬談：麪粉狂跌，一因華北市場巳漸被日俄所奪，二因江浙磨粉新事業勃興。此與國稅有關，當局應加注意。至處置美麥及支配美棉等問題，須俟宋子文返國後會商。

美海軍政策改訂與 日美危機（三）

新海軍政策聲明前後之反日空氣

[illegible]

譯者

四月四日（一）下院海軍委員長汪蓀氏與大總統談以後，發表談話，謂：「最近擬於提出議會之失業救濟案中，提出二億三千萬元，於三年間建造六英寸砲巡洋艦四艘，航空母艦二艘，驅逐艦二十艘，潛水艦四艘，合計三十艘。」（二）飛行船亞克隆號爆破。

五月一日　一九三三年至三四年度海軍豫算，原定削減五千五百萬美元，迫乎五日，又決定削減三千九百九十萬美元。

五月七日　海軍總長史宛蓀氏，對日本海軍問題，作如下之聲明：「日本方面，果有要求日英美海軍力均等之主張，則美國將出而作積極之反對。蓋倫敦條約，所規定之六，四比率，極爲公平安當，不能不絕對遵守。英日兩國，苟不欲與世界各國及美國共同縮小海軍，則美國內於倫敦海軍條約所許範圍之，必以最大海力，作最大之[illegible]

造幣廠開鑄幣條

【上海二十五日下午八時本報專電】造幣廠二十四日開鑄千元幣條，年內將增設精煉廠，裝置瓦斯爐，俾增加出品。

中大理學院 延聘大批教授

【南京二十五日下午八時本報專電】中大理學院下學年延聘科學界學者十餘人，其人名履歷如下：孫光遠，美數學博士，清華教授；胡坤陞，美數學博士；[illegible]孫宗彭，法生物學博士；胡煥庸，法地理博士；王益崖，法地理博士；張其昀，前中大教授；德國數學物理教授各一人，尚在接洽中。

東鐵俄幹部 突離哈歸國
俄僞買路非正式會商
雙方意見仍未一致

【長春二十五日電通社電】據某方確訊，中東路俄方幹部七八名，已於二十三日由哈埠乘西行列車通地歸國。該一行當通過滿洲里時，似已向路局俄方幹部發出重要命令。當茲外傳該路從業員將行罷工之際，各方面對於彼等之行動，頗爲注目。

【東京二十五日電通社電】關於中東路收買問題之俄「滿」兩國代表非正式會商，於昨早至下午間，就算率問題爭論達六小時之久，意見仍難一致。蘇俄館方面人員，於會議畢後，吐露意見如次：「俄方自會議開始以來，已迭次大事讓步，故「滿」方今後若冀交涉成立，則望其改持讓步態度，表示誠意。」

留英公費生考試 明日可揭曉

【南京二十五日下午八時本報專電】中英庚款會對留英公費生試卷，趕速評閱，定二十七日發表，該會董事長及考委長召集考試委員會議，爲公開起見，及格人員試卷，將來均可隨時調閱。

滬英美烟公司 工人總怠工

【上海廿六日上午一時本報專電】英美烟公司工人八千餘，因資方攤殘工資，二十五日晨總怠工，公司已派工黨政機關調查，以便解決，免事態擴大。

要聞簡報

◇李石曾二十五日晚由平過徐赴京。（徐州專電）

◇孫科，吳鐵城，鄭洪年，王克敏，馬超俊，傅汝霖，殷汝耕二十五日晚十一時乘車赴滬。（南京專電）

◇沈鴻烈由津抵濟，當晚赴青。（濟南專電）

◇審計部組織法公布後，經費關係未能改組，現擬于月內增設第三廳，決以周頤楚爲廳長，同時秘書處亦改稱總務處。（南京專電）

◇浙省府捐中山陵圖書館經費五千元，已匯出。（杭州專電）

北晨藝園

歡迎投稿　禁止轉載

舊聞隨筆（一〇一）

姚永樸

左文襄公

公始與曾文正公相友善，既而緣事頗不合，然文正嘗語人曰：「我輩自粵匪平，精力已盡，惟左季高下文方長耳。」及陽湖呂庭祉（耀斗）自甘肅來謁，文正詢公設施，呂歷述公處事之精詳，律身之艱苦，體國之公忠，謂朝端無兩。文正擊案曰：「誠然，此時西陲若無季高，無論我不足當此任，即起胡文忠於九原，亦未知如何。如君言朝端無兩，我以為天下一人耳。」6

箱屍案（七）

靜子

提出一千圓的逮捕犯人賞金的，是愛尼維密納報館，第二天泰晤士報便增加成一千五百元。落杉磯市中，幾乎人人為了這賞金而活躍。

鳩德醫生的廣告，也同時出現在各報報端！「露絲呵！我希望你回來吧！親愛的露絲！請你降服在法律前吧！你的心境我很明瞭，我不相信那是你一人做的事，我想一定有人指使你。可是無論如何，請你出來吧！把你的一切只向我一人告白好了！你的丈夫你的戀人威廉鳩德。」

在鳩德醫生的意思，他以為露絲早已不在人世，他認露絲是心身俱弱的女子，僅僅想到法庭的可怕，已夠使她走向自殺的道路。不過假如她還活着，只要讓她見我五分鐘，我和她好好的說，可以叫她向警察自首。

十月二十三日（星期五），莫明其妙的有一種緊張的氣味，漂浮在偵緝總部的警探和記者們的臉上，都好像緊張成了蒼白色。

今天究竟要發生什麼事呢？

警察和報館互相協力，進行那就路上的石頭都要翻起來一樣的大搜索。露絲的逮捕，現在已經只是時間的問題。逮捕的賞金已增加到二千五百元，市民的眼色都為之一變，人人幾乎為露絲的逮捕而發狂。

午後四點三十分，在像要爆裂一般的緊張裡，有如電波一閃──。

是電話的鈴聲！

──課長秘書馬德林克麗拿起了聽筒，問了對方所要找的人後，立刻遞給泰晤士報社記者阿爾巴德那丹。

泰晤士報社知道了「女虎」的所在，特別通知那丹記者，那丹在電話中用暗號式的話說了一會以後便說：

「好吧！那我順便去看看好了！」說完做出很無聊的樣子，走出了偵緝總部。

那丹記者背後動着的門，還在將關未關的時候，電話的鈴聲又大響特響起來。這一次是打給特拉課長的。聽完電話後，課長就按鈴把馬德林秘書叫到面前，課長的眼裡現着異樣的光輝，吩咐馬德林說：

「打一個電話到亞歷山大旅館找弗尼克斯的地方檢查官安德得士，請他立刻到這裡來，並且告訴他變更今晚回弗尼克斯的計劃，先到本署來等一等──等一等再說。」

「等什麼呢？」記者們的眼光都一齊集中到課長身上。看見課長拿着帽子便往外走的時候，人人不約而同的訊問「您上那兒去？」

「哼！想去買點烟捲！」

看着課長大踏步的走出去後，記者們便大亂起來。

「烟捲！買什麼烟捲？」

「絕對是出來了，咱們也不能再這樣在下去了吧！」

「是的，咱們也去買一點烟捲不好嗎？」說着一個個都拿着帽子走了。

這是所謂的第六感使他們動身──「阿里佐納的女虎」事件，已經有了端倪！剩下克麗秘書一個人，她興奮得幾乎想叫出來，她無論如何也不能安靜的在着。

「喂！砂漠的女虎已經就縛了！」

這電話來到偵緝總部、是在課長出去後半點鐘之後。

當露絲鳩德已出現在她丈夫面前的消息傳來後，特拉課長和那丹記者才在極端狼狽的情況下，裝做若無其事的樣子走出偵緝總部。這是在南太平洋鐵路車站發現箱屍後的第四天。

路易士．P．拉西爾審判官──現任落杉磯的律師──是鳩德醫生的委託律師，當露絲就捕時，他也是當埸的一個。

事情發生是在正午前後，拉西爾的秘書李嘉德康德羅接到一個女人的電話，聲音非常細微。

「鳩德先生在這裡嗎？我是露絲鳩德──。」

那一瞬間康德羅的驚慌實非言語所能形容。可是立刻他便想到不能不警戒屋裡的新聞記者，所以極力鎮靜的說：

「鳩德不在此地，可是一點鐘內請你打電話到苗秋亞爾二三三一號，那裡可以慢慢的說話。」說完便掛上電話。6

太炎徵婚

佛航

昨見本欄載覺厂「徵婚廣告」一文，讀竟，幾欲髡祖入室，旃孟納交，洵堪砭鍼俗耳，驚破青年迷夢。猶憶壬癸之際，章氏未與湯女士結婚前，曾有求婚廣告，登之京滬各報，其詞曰：「敝人近感鰥況岑寂，欲覓一白頭伴侶，励我家室，然必具有以下三事者，方為合選。（一）須文理通順，能作短篇文字者。（二）係出名家閨秀，舉止大方者。（三）有服從性質，不染習氣者。」後得湯國黎女士，能合三章之約，遂偕伉儷焉。按章氏所訂婚約，並不甚苛，亦未嘗張大其詞。今日之徵婚者，不曰「留學某國，」即曰「營某大業，」不曰「一家累百萬，」即曰「月薪若干，」顯為徵婚，實類拆白，無惑乎覺厂慨乎其言之也！余與覺厂係多年老友，草此以借徵同氣，並以分時人之謗。6

流水落花（一八九）

慎言 著

（二十二）瘋病

宜中把她攙好，見她額上，又出了許多汗，問道：「嘔了幾口，心裡可舒服一點嗎？」萃英道：「心裡好一點，腦袋又暴痛起來，好似給刀劈開裂了兩爿。」宜中用手在她額上緊緊按住。她仍是難過，後來找一條絲巾，把她腦袋緊緊束住，才稍好一點，但是不時仍由睡夢中叫了起來。宜中見她這樣狠狠的情形，守在身旁，不敢安歇，耳裡只聽船外風浪，和屋內吟呻，一時愁緒百結，看萃英這樣荏弱體子，瘦怯怯躺在床上，只剩下一把骨，在海程困頓十多天，無日不在病裡，和病魔宣戰，據船上海程表看來，距西雅圖還有三日的海程，到雅各圖還須經過三晝夜的火車，才能到達紐約。她的病體已是這樣衰弱，到雅各圖時，若給海關醫生查驗，只怕又須受移民局一番留難，到那時，仍須經船上醫生證明，才有辦法。這樣看來，萃英要避免醫生診視，不但於她身體有碍，且事實上也瞞不過去，等一會我再把緣由和她說一說，她就明白。正在輾轉想着，萃英在床上忽又大喊頭痛，宜中緊緊按住她兩太陽穴，問道：「這可怎麼好！心痛還沒好，又加上頭痛！這樣非請醫生來看不可！」萃英把身子一翻道：「我要吐，要吐！」俯在床前，又乾嘔幾口，欹在枕上，身上又出好多汗，閉上眼睛，哼聲不絕。6

觀周少梅蔣風之國樂演奏會後記（二）

伯上

當周少梅又出來時，却是拿着三絃。

三絃這東西我却時常聽到，因為晚上在大街小巷中可以聽得這聲音，大半是唱大鼓書或瞎子用，但是現在却不能與這些可比的了。虞舜薰風操這曲子我彷佛知道，但是他一彈出來一點都不知道了，大概我是看過這「虞舜薰風操」五個字吧。

聽三絃倒是別有風味，鏘鏘的聲音使人精神立刻一振，雖然我現在的肚子不十分飽。

以後便又是蔣風之二胡獨奏，我聽二胡比琵琶三絃來得上勁，當然琵琶是再好也沒有了，不過我聽不出來。

當蔣風之的漢宮秋月拉完後，我當真的覺得我現在是在賞着秋天淒冷的寒月呵，幾乎使我陷入夢境中去，二胡的絃音我現在才覺得神妙，動人了。

第五節是周少梅的連着兩個琵琶獨奏，但是他彈完風求凰後便進屏風去了，使大家都莫名其妙起來，我總以為他還出來彈滿江紅，誰知出來的却是蔣風之大兄。第六是病中吟及空山鳥語，這就是我所以要來聽的原因。

病中吟真是一個吟呻的情調，他拉的非常入神，我因為聽過劉天華的這兩個曲子──在唱片中──所以記得一點，但是我要看的是他當時拉這曲子的手法，所以我雖然想「閉上眼睛」（註三）聽聽，我總不想使我自己辜負了這絕妙機會。

他拉的與劉天華一模一樣，真令我欽佩得說不出來的欽佩法，連我自己都不知道要怎樣了。

接着他又拉空山鳥語，這比病中吟要複雜得多，這曲中有許多我不知道怎樣的才拉出來的聲音；現在可以知道了。的確！他的技術不亞於劉天華，假使我不知道有人在當埸奏這曲，我一定以為我是在聽着劉天華的唱片。最後我忍不住的鼓起掌，因為情不自禁的便要拍掌，在這種時候，只有用鼓掌──用力的鼓掌──才能表出自己的歡欣，佩服，若是有在戲院中聽見的到這裡，他一定能狂聲叫出好來吧。

空山鳥語在觀衆的表情緊張中忽然聲音慢慢的低了下去，終於見到弓子停止了。于是人們才醒過似的表達自己的歡欣。6

歐遊聞見錄（四）

程硯秋

離開巴黎，來到柏林。裴開爾先生是從前普魯士的教育部長兼藝術部長，後來是柏林大學名望很高的教授。他在中國看過我的「荒山淚」，他和郎之萬先生是很好的朋友，所以我在巴黎得到郎之萬先生的指導獨多，在柏林就得到他的指導獨多。

由於裴開爾先生的介紹，我才認識國家劇院的總經理體金先生。此公也很誠懇，特定招待程序，並派他那劇院的一位音樂指揮韓德榮先生引導我參觀各處戲曲音樂機關，還承他詳細地一一解釋，使我於我的責任得到極大的益處。

普魯士國立的柏林音樂大學，規模極其宏大，教授法也好，設備也齊全：例如那兒的陳列室中，樂器倒也不少。在那學校中，中國祇有一個學生，便是「東西樂制之研究」，「東方民族之音樂」……等書的作者王光祈先生。真是鳳毛麟角了。

這位校長布利茲先生，是個有名的音樂家。外表質樸，招待殷勤。從早晨九時起，陪着我們參觀，直到午後零時三十分左右，他餓着肚子，口講指畫，毫無倦容，的確是忠於職務。臨行時還要我寫了幾句話在一本小冊上以作紀念。在其他地方參觀，也多有要經過這種題詞簽字的手續。6

水滸別傳（一八一）

恨水

第十一回　刀筆吏為錢了罪案　金剛漢忍淚拜權門

阮節級笑道：「原來蕭老丈是押司至好，這場官事，忒冤屈些個。彼此不是外人，小弟自當照拂，押司如何破鈔？小弟却不敢受。」郭平道：「這錢又不是我的？是他家中人送來與我，料理官事的。節級不收時，他家中人也疑心辦事不週到。」阮節級笑道：「押司恁地說，我只好收下，只是押司自身？」說着，又笑了。郭平道：「我和他既是至好，交情自向遠處說。」阮節級一壁廂將銀子揣入懷裡，一壁廂笑道：「押司少坐，我去引蕭老丈來。」他走到牢裡，見蕭恩兀自站在柵欄邊，便笑道：「剛才我自和你作耍，你休認真。太湖沿岸的漁家，兀誰是把漁稅銀子，月歸月欵的？恁般小事，你又偌大年紀，州尉相公有甚放恕你不過。郭押司又是至好，好歹他在相公面前說幾句情話，過三五天，也自把你釋放了。郭押司現在獄神堂裡候你說話。你且隨我去。」他說時，自開了柵門，引蕭恩出來。蕭恩自尋思，我認得甚郭押司，倒是我至好？想必是有人走動了衙門裡脚路，由這郭押司出面來放我。要不時，這節級為甚前倨後恭，好話却說得恁地快？他隨着節級，走到獄神堂來，郭平就笑着迎上前道：「蕭老丈，你怎地不認識小可？出洞較重威，應當提到過我。」6

光陸電影院

最末三場　三點　五點半　九點一刻

雷電華公司聚精會神奇妙絕倫無價大出品

（笑林哼哈二將一對聰明傻瓜）

──韋勒──吳西──

諧艷　雙絕　聲色　井茂　歌舞　羅綦　滑稽　驚險

美艷女星　陶樂賽李　精心助演

桃花亂放

▲人所未言愈荒唐愈諧妙！
▲人所未演愈新奇愈珍貴！

（執照演字第五五七號）

明天早場　古裝武俠驚險大片　派拉蒙公司武俠大供獻　情盜　上午九時半　三角……五角

明天開演

派拉蒙包羅萬象群星合演文藝出品　七大明星聯合競賽

弗蘭茜蒂　麗拉李　卜魯克　却利　羅吉　金雷門

▲九一八之夜，是給民族威脅的創痕！
▲六一三之夜，是給家族悲哀的震顫！

六一三之夜

▲謠謊語，為一已私事，促成不白之寃！
▲神秘不測的兇殺，有口難分的寃枉！

中和戲院

八月廿七日星期日白天　准三點鐘開演

程劇團啟事　本星期日白天演戲一日為優待學生工友以及一般民衆起見定最低票價捐稅茶資等費化零為整售票時一律均收在內池座八角六角中廳五角四角後廳三角正樓四角頭級包廂五元六角十座包廂六元二角現已售票此啟

此價一律在內

遊歐返國　程硯秋

傅小山　李洪春　侯喜瑞　姜妙香　曹二庚　文亮臣

孔雀屏

芙蓉草　王少樓　周瑞安　李多奎

南天門　走雪山　金錢豹　長壽星

李春恆　忠孝全

軍政部北平製呢廠

新出料呢

各種花素毛呢　嗶嘰毛毯　地毯毛線等　力求精美　定價低廉　愛國諸君　請購用馬

總廠　北平清河鎮

分銷處　北平東安市場　天津法租界勸業場

沈王楨大夫診療院

門診時間　上午九時至下午二時及夜間

凡內科外科耳鼻喉科性病等均由專家負責詳慎診治　出診隨時應需急

紗線胡同五五號　電話南局一九七一號

專治腰疼寒腿

凡患腰痛腿疼筋骨抽痛四肢麻木等症皆因感受潮濕風寒之氣所致者居多患者初不介意殊不知日久失治輕則轉成半身不遂重則下凌癱瘓種種險症不能動轉勢成殘廢影響個人自由妨害前途進展實可慮也本堂祖傳良方配就膏丸專治男女老幼遠年近日腰痛腿疼四肢麻木筋骨抽痛跌打損傷多年寒腿以及半身不遂癱瘓等症患者可外貼萬靈筋骨膏　內服張氏追風丸　奇效神速管保包愈斷根決不虛言　各界病者請注意為此膏中張四角大張一元丸每一十五減價一半　外埠函購另加郵費二角　本堂開設北平東單牌樓北西總布胡同四十六號　實善堂張

馬衡昨晨視事

接收範圍只限事務

故宮舞弊案尙在調查中

故宮博物院代理院長馬衡，前日正午抵平後，即定昨晨視事。前院長易培基自辭職後，即未到院，當由秘書吳瀛、總務處長俞同奎，通知全院職員，準備一切。昨日上午十時，馬衡單獨乘汽車抵故宮，先去院長室，傳見俞同奎、吳瀛等高級職員，十一時許散會。後，對故宮最近情形，略加詢問。旋返辦公室，用電話向天然博物院蒼芳軒易培基寓所，與易接談，約定下午三時，在易寓所會晤，接洽交代辦法，並商定接收日期。據易稱，一切移交手續，均已準備停妥。馬衡擬與易氏約定至遲在二三日內，由馬氏組一接收委員會，易氏組一移交委員會，實行接收。關於故宮經費，前晚行政院長汪兆銘向中央提出增加預算案，經中政會討論後，業已通過。馬衡前請對該院組織系統、基金保管等問題，亦有新決定。故宮駐南京秘書王鑣，前晚有敬（二十四日）電到平，向馬衡報告。記者於馬氏視事後，訪晤之於其私寓，馬對接收意見略有表示。茲誌馬氏對職員訓話及對記者談話如下：

訓話大意

本人此次來院視事，係代理性質，對原有職員，決不更動一人。本院經費，原來預算僅爲一萬零五百元，而上海存貯古物房租一項，即需九千元、故不敷甚鉅。前去南京，與汪院長接洽增加經費，經汪院長提請中央討論後，業經通過，每月由財部撥發二萬元，連同本院遊覽門票收入，印刷所收入，已可勉強維持。望在職諸人，依舊安心任職，努力從公云。

對記者談

余此次到平，係經故宮理事會推舉暫行兼代院長職務，余今晨到院，並非正式就職，因余本爲本院理事，兼任古物館副館長，以此資格，亦應到院處理也。余尙未與易寅村見面，但已與之接洽，會面時間所謂接收，其範圍只限於事務方面，卽係財產卷宗等項。至於古物，並不在接收範圍以內，因各館館長，並未更動，自能各負其責，無點收必要。余擬組之接收委員會，尙未具體進行，其接收委員人選，亦由現在院內職員担任，人數則視易先生之移交委員會人數多寡而定云。

弊案調查

江寧地方法院，前派檢察官孫紹康，楊文濱來平，調查故宮舞弊案。前日上午，孫楊兩氏特赴故宮博物院調查一切，邀晤該院總務處長俞同奎，對關係各事，詢問甚詳。聞孫等定今明日繼續前往調查云。

陣亡追悼會

規模宏大

〔軍訊〕軍分會第十二組，以追悼冀熱一帶戰役陣亡將士會期，轉瞬巳屆，業飭籌備處選入北海公園天王殿內辦公。昨據籌備主任王據前談，此次分會舉行追悼國殤典禮隆重，通電政府暨各部院，以及各省市政府，各軍師旅司令部，各法團，各報館，請其參加，屆時擬分個人致祭，與團體代表致祭兩師。個人致祭，可以隨到隨祭。團體致祭，業已函知本市各部隊機關及各學校，先報告代表致祭人數，以便規定時間、發給符號，免致擁擠。現天王殿業已從事打掃，各處席棚，均已開始支架，並着手安裝電燈電話。此次佈置，規模極大，屆時當有一番盛況云。

因恨成痴

大學生竟發瘋了

有用青年如此完結！

東總布胡同商學院學生李世馨，河北高陽人，在外交領事學系肄業。昨日李某忽然發瘋，見人便打，茲調查詳情如次：

成瘋原因

李本爲多情男子，與女友（某女學院高材生）交情素深，由交情一變而爲愛情，學業精神上，均有相投之處。最近某女士因有特種高見，致李氏無法應付。李考慮女士思想變遷之原因，並用心理學方法，屢次試驗，迄無效果。然彼亦別無良策，後又失眠多日，刺激過甚，以致成瘋。李氏成瘋後，自言自語，在校內進人便打，並謂「你何以又來了？不來也好、來了就不能不服從我。」在時喃喃自語，並用傲語罵人，同學見之，均退避宿舍以內。

李世馨平日好學深思，素愛文學，每日必閱讀愛羅先珂之詩歌，最近又讀托爾斯泰之小說，並鼓吹「非戰論。」常語人云：「戰爭乃恢復野蠻狀態之開倒車的行爲，係人類之最弱點。至青年戀愛鬥爭，亦爲不文明之舉動。」因此李氏之思想，由積極而變爲消極。

善後辦法

商學院齋務課長李郁文開悉，將李氏成瘋情形，報告院長左宗綸。左氏一方面急電李氏家長，說明李生成瘋經過，請到平磋商一切，同時將李暫送逢人院醫治，以維學院宿舍之安寧云。（詩）（己）

搶？？

尙待調查

西直門新街口蔣養房內大牛截胡同十二號，住戶耿蔭堂，江蘇人，素在佛教會任事。昨日下午九時，耿某至內四區第二派出所報稱，下午七時，有二人至其家搶去大洋六十餘元，

自治專欵

將設保委會

並改爲獨立機關

自治專欵保管問題，頗爲各方所注目。記者昨晤某關係人，詢以眞象。據談：市參議會原擬在經濟委會下附設一自治專欵委員會，保管此項專欵，後因市府及區長區民代表主席，派員前往，表示反對，故現有改爲獨立機關之趨勢，仍稱原名。同時以市參議會，係立法機關，不宜兼管其事，故市府擬以行政機關負責，召集此會。故前日下午市參議會及各區長各區民代表主席，均有代表二人，往謁市長袁良，分請負責召集。市府對此，正在審愼中。以上各團體機關，對專欵保委會，均欲取得收支議決權云。

老媽作坊

頑子砍少妻

〔本報特訊〕崇文門內南小街衣袍胡同二十三號，住戶史寶氏，年五十許，素日開男女傭工介紹所爲生。史有一子，名富貴、年二十五歲，娶妻劉氏，年亦二十許。史家三口度日，惟退工之女僕等寄居者有人。史子因無正業，日與退工之年輕女僕等鬼混。史妻劉氏，每見丈夫與女僕等說笑，即懷有醋意，因之夫婦不和。昨晨九時許，史全家吃早飯，史與劉氏又因細故口角。即有退工之小老媽張王氏（年二十許），出爲排解。史則怒罵劉氏，並持菜刀向家中狗指道：「我他媽的該砍死你！」劉氏開言即謂：「你砍死牠幹嗎？莫如砍死我呢！」史聞言大怒，當舉刀照劉氏砍去，將左胳膊砍中一刀，鮮血淋濺，劉氏未與之爭，即退回屋內。時女僕張王氏見狀，即上前向史奪刀，史又將張王氏左手掌砍傷。其他女僕見狀，大呼救人。史寶氏見子行兇，忙到該管內一區第十五派出所喊告，巡官長警赶至，將史富貴拴綁。因史劉氏張王氏二人重傷，即送王府井大街大陸醫院救治。史及史寶氏均送內一區訊辦云。（天）

阜內北順城街

險些兩條人命

【又訊】阜成門內北順城街，昨日（二十五日）上午忽發生老父追殺幼女，移時該巷北西城根地方，又發生一蘇某用剪子扎傷伊妻情事。茲將詳情調查如次：

殺女

阜內北順城街二十七號住戶常山，年六十餘歲，宛平人。妻慶氏，年五十三歲，有子二女一，長子普蔭，次子普謙，均以拉車爲生，女名陳子，年方十歲。慶氏年老，對伊女過於嬌慣，以是該女異常任性，每日外出嬉遊，實爲常某所不喜。彼深恐爲壞人所引誘，因是禁其外出。昨早該女又復出門，遲至十一時始行找回。常某大怒，急欲拷打伊女。詎該女雖幼，而說話極爲強硬，竟對其父云：「不必打，我跳河去好不好？」常聞之更怒，當抄起菜刀，照陳子便砍，陳子當即向外跑出，跑至西四條東地方，常將陳子追上，將及舉刀砍去，陳子即跪地求饒，經鄰人攔阻拉勸，方將刀奪下，始一同回家云。

扎妻

又昨日上午十一時許，[illegible]城根地方六號雜院內趙某，年六十歲，宛平人，因在門前薙頭，適鄰院蘇某由門內走出。蘇因帶有醉意，遂與薙頭匠胡亂談論，趙某頗爲厭煩，因之大起口角。時有趙之親戚白某聞聲趕來，常加入戰團，蘇某見彼衆我寡，恐難與敵，遂回家抄起剪子向外跑去，擬欲扎人致死，蘇妻恐出意外，將追趕攔勸，並用右手將剪刀握住，蘇某奮力掙奪，致將伊妻右手扎傷，血流如注。幸經鄰居多人出爲解勸，一場兇戰始告完結云。（詩）（己）

市自治區

何能接收冀林場

鍾紹虞白碰釘子

安定門外河北中山林場，原歸河北實業廳管轄。昨日下午二時許，忽有鍾紹虞者，借第十五自治區職員三人，到該場聲稱，中山林場[illegible]在平市，應歸市管，伊奉市參議會派來接收。該場場長林冠羣，聞而詫異，當謂林場接收，不至如此簡略，且未接到主管明令，礙難承命，如貴會定要接收，方爲向河北省實業廳交涉，方爲合法。鍾特派員聞言後，心卻不憚，遂無結果敗興而去。（詩）（丁）

故宮分院——太廟

擬定發展計畫

將先行開闢公共運動場

故宮博物院分院事務所主任沙德堅。昨日對人談，該院沿革及今後之發展計劃，探誌如下：查分院（太廟）爲明清兩代禁地，數百年來，吾人鮮有知其究竟者。直至民國十三年溥儀出宮後，此地乃收歸清室善後委員會管理。二十年始由故宮博物院接收。二十一年六月，開始興工修治，籌設分院，八月十日即正式開放。於是皇冑宗廟；民衆亦得涉足其間。但此後遊覽者日漸減少，蓋因設備不完，不足引起遊人之興趣。乃於是年秋季，舉行露天電影，冬季設人工溜冰場，遊人遂逐漸增多。後因榆關告警，古物南還，各種計劃，未能實現。迄本年五月，華北局面粗定，乃開始積極進行。第一，提倡文化藝術起見，特關空房數楹，設一藝術展覽室，以應各界藝術展覽，無論團體個人，均可借用，不取房租，但以兩週爲限。此計劃業巳實現。第二，現擬將故宮圖書館書籍移一部分到此，設一分館，遊人遊憩之餘，得以瀏覽古籍。第三，本分院面積與中山公園大小一致，計六百畝，荒地甚多，現擬開闢公共運動場一所，以供市民運動。第四，故宮金魚館多，且甚名貴，擬引水築池養魚，供人觀覽。以上三項現正着手籌備，不久當可實現云。

公務員吸鴉片

被控者先調驗

不即送交法院

市長袁良，對於控告公務員吸食鴉片案件，爲免除妄控起見，除令控告人親具反坐甘結外，擬將被控人員先行調驗，俟驗明確實後，再送交法院，依法辦理。聞市府自昨日起，已將被控人員實行調驗云。

日本舞女

卽來平亦不要緊

本市外傳三星舞場，僱傭日本舞女二十名來平伴舞事，記者昨晨晤社會局長蔡元氏，詢問對此事意見。據談如次：外傳三星舞場僱傭日本舞女來平事，本人只有在報紙得知，確否尚未得知。市府此次禁舞，正在辦理中，中外舞場一律辦理，現與公安局交換意見，日本舞女來平，前往娛樂者，不會過多，故一切辦法，不必多慮云云。[illegible]

三路行車進步

平綏整頓貨運

津浦路綫浦口至南京間長江輪渡工程，路局原訂自九月一日起，開駛直達通車，將原訂二〇一、二〇二兩次通車取銷，改爲三〇一、三〇二兩次，[illegible]又平漢北段，因黃河水勢漸漲，[illegible]十六次、十七次貨車直達漢口，並開始售票云。

平綏路局爲貨運安全起見，擬就豐台、西直門、南口、康莊、張家口、大同、綏遠、包頭等站，[illegible]負責運輸，[illegible]仍照章辦理云。

恢復交通

公安街

平市公安街，自翻修馬路以來，電車即斷絕交通，同時二路電車亦繞第一路軌開行。歷時兩月有餘，該路工程現已完畢，電車公司與工務局交涉結果，二路電車已於昨日恢復原軌開駛云。

中原公司

顧客擁擠

本市王府井中原公司，近來舉行秋季減價，以送贈品三千份爲號召。昨日記者至該公司購物，見各部顧客甚爲擁擠，尤以抽獎處爭取贈品，因此期頭獎未出，人皆爭先恐後，以期抽得頭獎，但未悉此期頭獎將落於誰手云。

本星期日

程硯秋演孔雀屏

（票價特廉）程硯秋於二十七日（星期日）在中和戲院演孔雀屏，[illegible]

北平廣播電台

本日放送節目

八月二十六日 [illegible]

影訊

[illegible]

招生

日語 初級班招生 九月十一日開學 下午五至七時 簡章索寄 東單三條北京同學會語學校 電東一三四

西人林森 教授英語 文法 新穎學費低廉 單人或合班均可 帥府園六號 MR. LEE

東方美術學會 招生（課程）中國畫山水花卉人物（西洋畫）漫畫木炭水彩（油畫）水墨肖像 簡章附郵一分（地址）東城嘎嘎胡同十四號本學會

北平女子職業學校 招生 刺繡 編物 機織 文牘 算術 國文 報名不限資格 南長街 四六號

電 震宇無線電研究社 北平市社會局備案 招考學生 簡章 函索附郵 西單東二條一號

啓事 **沈景范** 介紹良醫 按摩治療 電話西局 **張燕塵** 介紹良醫 治療法專治男女一切中西針灸

西城臥佛寺街 居士堂啓事

金湛然 徵求

延請經理

聘 英日文教師

徵求合作延請高尚人才

照像機

亞通無線電 修造 電機 電扇

聘售貨員

汽車廉價出售

無綫電 交流電收音機

肥鴨 本廠當年肥鴨出售

東四南北平國貨店 獨家 美麗國產毛呢衣料特價 獅牌天廚電池

牛羊奶 育嬰養生聖品 電話西局一九六六 西直門西張氏奶場

兄弟商店 新式童裝 內衣球鞋 八折九折 賤賣廿天 東安市場北門內

抵押期滿

綠大喜粉到平

布

中央刻經院 **贈送** 觀音靈異紀

離婚法論 徐思謙先生著 北平晨報社代售

九成新貝克汽車出讓

打字機

純種乳牛

楊韶秀反對共產黨啓事

遊者福音 中國旅行社

馮軍長壽山公

救濟遼寧難民財產保管委員會啓事

正骨專科成步瀛

轟轟烈烈

十年樹樹

協記 肉鬆

遺失聲明

失契作廢

清華留美公費生 昨日考試完竣
試卷由掛號信分寄各委員 發榜日期預計在九月底

【本報特訊】清華留美公費生考試，昨日爲最末一日，上午僅餘國防化學門，硝酸製造門，及硫酸製造門，考理論化學（包括膠質化學），鋼鐵金屬學門及兵工門（彈道學）考理論化學（包括熱力學），飛機製造門（甲）及兵工門（槍砲製造）考熱力工程，統計門（甲）考城市及鄉村社會學，統計門（乙）及國際金融及貿易門考經濟理論，公共行政門考市政學，共計到場二十八名，下午只考國際金融及貿易門之國際貿易及匯兌，考者僅八名，考畢各生多離該校，至彼等所居之宿舍，已加以清掃，以備今日由全國各地來該校參加中華圖書館協會之會員居住，該校師生已準備歡迎云。（熙）

又記者昨特赴該校詢問發榜日期，由該校註冊部主任章曉初接見，玆錄其談話如次：

＝章曉初談＝本校公開考選之留美公費生，在平考試者共六十七人，今日下午即完全試竣，此次考試科目共六十餘種，聘請全國教育專家五十餘位爲命題委員，各委員在南方者居多，如南京、上海、杭州、武漢等處，北方僅天津北平，本校僅數位。各生之試卷，必須由本校用雙掛號信，分寄各命題委員詳閱後，再由各委員用雙掛號信寄回本校，始能開考試委員會，核算分數，決定各生之去取。然命題委員，有數位出席某項會議，須至月底方可舉會，評閱試卷。關於發榜日期，似須稍遲，預計於九月底，可望發表云云。

北大昨已開學
各系主任教授均已聘定 新生開始辦理入學手續

國立北京大學，昨日（二十五）正式開學，各院長各系主任講師助教等，亦均已聘定，即日起辦理入學手續，該校本屆各新生，亦已分別發出，將名單及新生入學手續，分誌如左：

＝各學院院長＝ 文學院長胡適，理學院長劉樹杞，法學院長周炳琳。

＝各學系主任＝ 數學系主任馮祖荀，物理學主任饒毓泰，化學系主任曾昭掄，地質學系主任李四光，生物學系主任張景鉞，心理學系主任樊際昌，中國文學系主任馬裕藻，外國文學系主任溫源寧，教育學系主任胡適，哲學系主任張頤，史學系主任陳受頤，法律學系主任戴修瓚，政治學系主任邱昌渭，經濟學系主任趙迺搏。

＝理學院教授＝ 馮祖荀，江澤涵，胡濬濟，斯柏納，饒毓泰，朱物華，周同慶，張宗蠡，曾昭掄，劉樹杞，胡壯猷，趙學海，李四光，丁文江，謝家榮，王烈，孫雲鑄，葛拉普，張景鉞，雍克昌，樊際昌，汪敬熙，陳雪屏，趙淞（副），龍際雲（副），張佩瑚（副）。

＝文學院教授＝ 馬裕藻，黃節，劉復，鄭奠，許之衡，羅庸，林損，張頤，湯用彤，馬叙倫，吳俊升，蕭恩承，鄭宗海，尚仲衣，陳受頤，馬衡，毛準，姚士鰲，溫源寧，朱光潛，蒯淑平，梁宗岱，邵可侶，楊震文，洪濤生，周作人，徐祖正，魏建功（副），賀麟（副），錢穆（副），陳同燮（副），應誼（副），富來（副），黃國聰（副），潘家洵（副），鍾作猷（副）。

＝法學院教授＝ 戴修瓚，劉志敭，李懷亮，何基鴻，燕樹棠，陳瑾昆，邱昌渭，張忠紱，陶希聖，許德珩，趙迺搏，周作仁，秦瓚，周炳琳，張映南（副），李祖蔭（副）。

＝各學系講師＝ 劉文典，余嘉錫，俞平伯，范文瀾，吳承仕，錢稻孫，趙萬里，余上沅，沈啓光，趙蔭棠，陳君哲，唐蘭，馮文炳，施仁培，吳屏，高崇熙，黃子卿，楊鍾健，何雨民，尹贊勳，王紹文，張春霖，劉崇樂，鮑鑑清，陳席山，余欒昌，王家駒，程樹德，王觀，于光熙，李浦，梁錦漢，張奚若，蔣廷黻，王化成，余肇池，卓宜來，劉心銓，胡鈞，董時進，盧郁文，薛德成，（各系講師，尚有多位未能確定，俟確定後再發表。）

＝各學系助教＝ 王丕拯，陳濬黎，丁壽田，吳大仕，張仲桂，郭元義，張乂年，趙廣增，戴錫祉，郭東林，張道政，樊富民，吳憲祖，沈青囊，汪元起，羅振福，何德森，高振西，丁道衡，趙金科，金耀華，王鳳振，戴蕃瑨，樊子惠，王守正，桑毓英，李應兆，張宜春，陸宗達，溫壽鏈，楊家驊，葉審之，余遜，袁家

＝新生入學手續＝（一）凡錄取各生，統限於九月五日以前[illegible]妥，書保人親來註冊組，填寫志願書，保証書，及履歷表。（三）須書表格填清後，連同二寸半身相片六張，呈註冊處查驗。（四）願書表格查驗無誤後，由註冊處發給繳費證，到會計處繳清各費用，憑繳費收據，到註冊處換取入學証，（此項入學證，須俟舊生註冊後，同時發給）（六）各院錄取各生，於入學系時，須填第一志願系與第二志願系，如過有特殊情形時：本校得令各生入第二志願系。（七）如有志欲入數學國文系，或英文組者，其入學考試之該項科目成績，必須及格，其他各院各學系，均不加限制。

昨晨開幕 數理學會年會
今晨宣讀論文 下午舉行聚餐

中國數理學會年會，於昨日上午十時在石駙馬大街師大文學院辦公處開幕，到趙崧，張迺承，傅鍾孫、王尚濟，趙進義，鄭相衡、程廷熙，楊武之，馮祖荀，張貽惠，歐陽良柱，陳漢堃，范會國，陳貞新，王仁輔，胡濬濟，施仁培等，由馮祖荀主席。

大會開幕情形

開會後，首由主席報告開會意義，略謂中國數理學會，現因國內研究物理者，已有物理學會之組織，故擬改組，大家亦多作如是之主張。本屆大會開幕，亦應作一度討論云云。繼由大會秘書報告，關於數理學會改組事，多數人已作如是主張。

今晨宣讀論文

[illegible]

討論改組問題

[illegible]

冀省考送留美生
今晨舉行考試

【天津特訊】[illegible]

蘇省攷送歐美留學生
第一日考試情形
參與考試者共三十四人

（蘇州通信）江蘇省考送歐美留學生，截至十八日爲止，計報考土木工程二十二人，機械工程七人，化學工程三人，教育機關服務人員二人（考社會科學）共計三十四人。二十一日在國立上海醫學院檢查體格，有韓伯林一人未與檢驗，其餘檢驗結果都尚及格。惟蔡爲蒼，張有生，朱國洗，史鍾奇，胡奎，王師義，丁宜孝等七人，皆有輕微痧眼，如往歐洲可無問題，如往美洲，必須於短期內從速治愈。又趙燧實有疝氣，宜治愈，查錫如似有輕微之肺病，須攝愛克司照，以定診斷，以上二十九人，仍准參加考試。二十二日上午八時起，在交通大學工程館二樓第四十號教室開始考試，上午考試國文及中國史地，由柳委員詒徵主試，柳因事未到，由向委員紹軒監考，下午考試黨義，由陳委員嘉勛主試。試題如左：

▲國文試題（任作一題）（一）孟子大丈夫章申義（景春曰，公孫衍張儀豈不誠大丈夫哉，一怒而諸侯懼，安居而天下熄。孟子曰，是焉得爲大丈夫乎，子未學禮乎，丈夫之冠也，父命之，女子之嫁也，母命之，往送之門，戒之曰，往之女家，必敬必戒，無違夫子，以順爲正者，妾婦之道也。居天下之廣居，立天下之正位，行天下之大道，得志與民由之，不得志獨行其道，富貴不能淫，貧賤不能移，威武不能屈，此之謂大丈夫。）[illegible]（二）試述平日研究國學之心得，及擬以何者貢獻於世界。

▲中國史地（任答六題）（一）歷代太學學生何代最多，其於國事有何影響（二）諸葛孔明王景略事跡比而論之，有何異者（三）[illegible]

▲黨義試題（任作六題，兩小時完卷）（一）辛亥革命在三民主義上觀點上，不得謂之革命成功，其故安在（二）論列寧馬克思學說之錯誤[illegible]

清華補考決不展期

[illegible]分配宿舍一事，延至九月十一日舉行[illegible]

圖書館協會年會籌備處 今日起赴各站歡迎委員
年會經費已籌有足數 圖書專校平試昨揭曉

[illegible]

歡迎會員

年會經費

年會日程

圖書專校

考詢校長

報名者四十九人

[illegible]

陳嘉庚公司

鐘標

北平分行　前門大街路西　電話二四七號

天津分行　法租界光明社旁

二處同時舉行

真正跑鞋集

各種運動鞋大落價（由八月十五日起）

特別賤售品

綠標磨底化育靴　大號只售二元八角　中號只售二元四角

新到女跑鞋　絨面只售一元　各色布面只售八角

橡皮月經帶　每條只售二角

各種化育靴　每雙均比原價落價五角

[illegible]

北平知行中學續招新生

【班次】1 高中一年級　高中預備班　初中一年級　2 高中二學期三學期五學期初中五學期各招編級生【報名】八月廿一日起至九月一日止【考試】九月一日【費用】東北學生免收學費【校址】彰儀門裏報國寺【備章】函索即寄附郵一分

東方美術學會招男女生

【課程】山水花卉人物漫畫木炭水彩墨粉油畫水墨肖像【簡章】函索附郵一分【地址】東四北嘎嘎胡同十四號【附告】九月一號開始上課索簡章者從速報到以便預備位置

念一中學校招男女生

【班次】高初中一年級新生　高初中二年級編級生【校址】天壇北　電話南分局五八三【考期】八月三十日上午八時起　東北學生免學費　祇收宿費六元雜費五元【簡章】函索郵票一分

北平華北國醫學院招男女生

【班次】一年級新生　二三年級編級生【報名】每日上午九時至下午四時【考期】八月卅一日【院址】西城錦什坊街大麻線胡同西六八九　欲知詳章附郵票五分即寄本院概覽一冊　院長施今墨

北平市社會局佈告

茲爲籌備參加二十二年全國運動會，特定於九月五日起分別選拔，並定於本月二十六日在國術館選拔國術。報名日期至九月二日爲止，田徑賽游泳及球類在社會局第三科報名，辦法及報名單向報名處索取，此佈

北平市社會局佈告

查二十二年全國運動大會本市國術選拔，業定於九月九十日舉行，凡在本市有業餘資格各練習國術人士，於下列某項有志應選者，務於八月廿八日起至九月五日止，到西斜街國術館報名，其比賽項目計分拳術器械對手器械射箭彈丸踺子測力七種，表演項目計分四種，選拔辦法等，到國術館取閱，此佈

不吃藥

[illegible]

利華公司

體育界忠實的僕人獻給體育界的供獻

自八月十八日起至九月十七日止

△自製球類一律八扣

△經售貨品一律八五扣

△特廉剔莊貨品不計成本

經售 一應體育用品 一新式男女皮鞋

售品處　東單北大街路東　電話東局四六八〇號

體育用品

華北

請君注意！

明天見

北晨畫刊

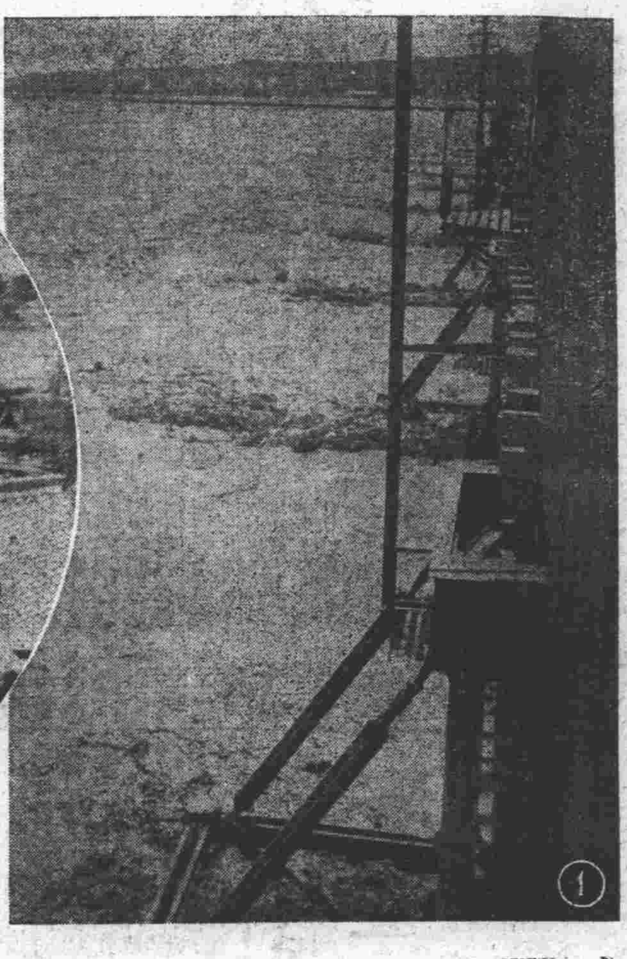

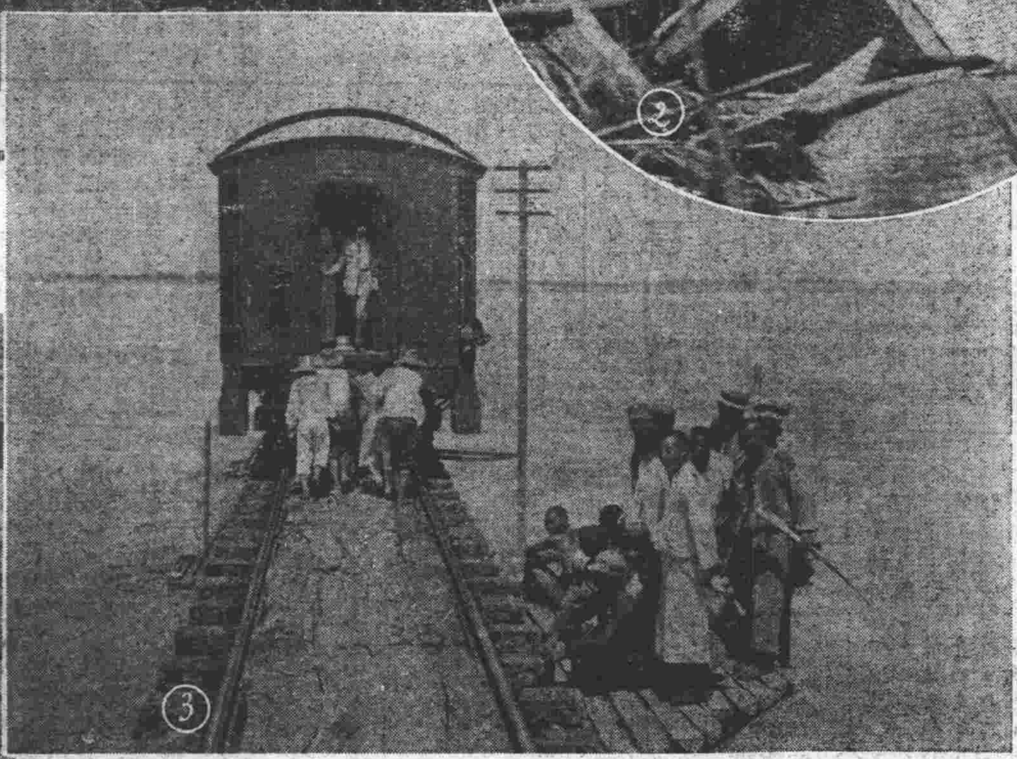

【1】平漢綫黃河鐵橋下之急湍，日來水雖稍退，而北岸水勢仍猛，圖為汎灘上之奔流【2】黃河北岸汎區民房被水沖塌頗多，災情甚慘【3】黃河橋上人力推送火車，鐵橋五十孔至九十孔之間最險，行車到此，均分節由人力推送，小機車亦不能用（以上三圖何棨曾攜贈）【4】馮玉祥所居之五賢祠，圖中衡字縱橫處為泰山普照寺，其右如十箭浮雕處為臥隱台，再右有×符號處即五賢祠也（約翰贈）【5】金燄與金岩，中立者為上海時報記者吳樹毅，其右電影界名星金燄，其左體育界健將金岩也（黃露橋贈）【6】海上揚帆之少女青島市某著名游泳家也（黃露橋贈）【7】最摩登之浴衣最近巴黎新時行者【8】福州泛船浦江中船舶輻湊，岸上多洋行碼頭【9】馬江羅星塔，船入閩江，即見塔影，島上船政局新船塢在滬（以上二圖劉沁槃橋贈）【10】「肥猪」宣武門外鳥市背義和粉房，畜猪一隻，白色，其大無倫，每日三餐，皆飯食，性不冥頑，相傳有一段神話，特攝登之

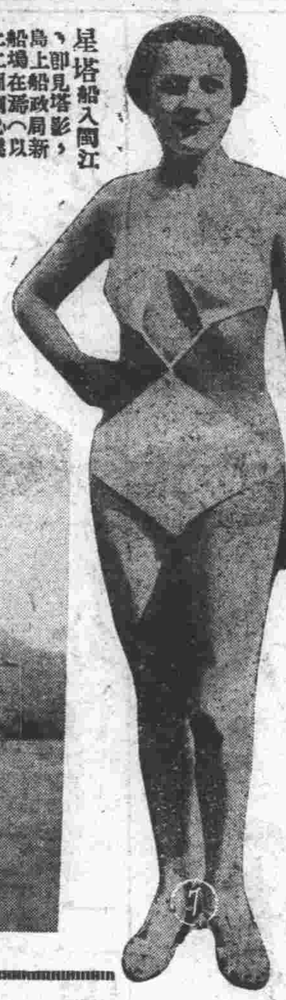

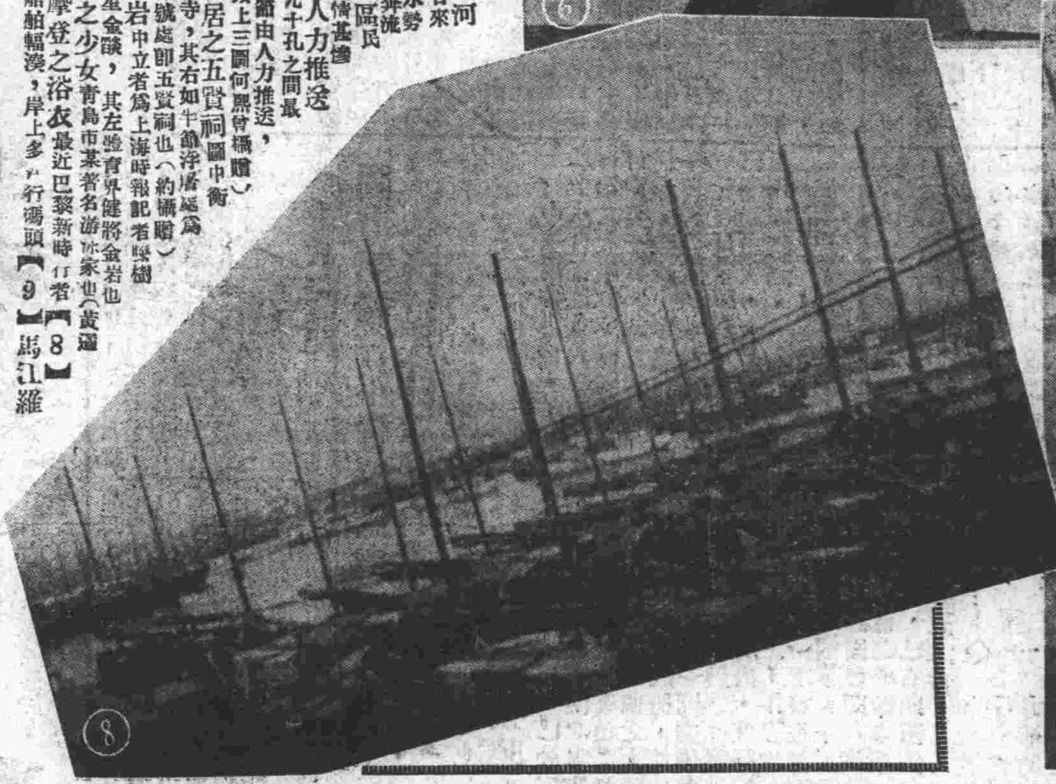

平安電影院 TALKIE

最末三場

三點半　五點　九點一刻

今天加演 中國新聞（內容一斑）
（一）今年國府主席林森偕各要人舉行植樹禮（二）南京婦女界舉行之母親大會（三）復交後俄大使向林主席遞呈國書

兩套大片同時開演

"MEN LIKE THESE!"
BRITISH INTERNATIONAL PICTURES LTD presents
Dedicated to H.M. SUBMARINE SERVICE
Directed by WALTER SUMMERS

取景—有廣州灣威海衛魚門青衣島等處各海口的本國風光。
穿插—有潛艇誤觸郵船直沉海底萬頃狂濤洶湧死裡求生的偉觀。
片中艇員的臨難壯語：只願保持民族精神而死；不願喪失民族精神而生！

七英雄

（執照演字四八八號）

本片自海底攝製，描寫潛艇生活，為影界別開生面之傑作。本片提倡民族守法精神，為現代青年改正惡習慣之良師。

明天開演　雷電華公司榮譽出品　三大明星聯合大傑作　又一女性典型
凱蕭蘭西　葛采　柯文迪　合演
大導演家百里南精心偉構
移愛記

又是一對怪物　富樂爾　倪士璧　合演
禍中得福
看此片而不笑只有巴斯祁登
（執照演字四八七）
△他們會把募兵處當作戲院
△他們會提着鎗彈不死不傷
△他們會改扮女裝勾引長官
△他們會大西洋耍的十不開

永世不朽武俠巨片
明天換演
銀壇泰斗 飛來伯 偉大傑作 主演
蒙面劍俠 俠盜查祿
快似蜻蜓點水捷若燕子穿雲

明日上午九時半開演
早場
米高梅公司有聲片
長恨天
票價一律二角

真光電影場
最末三場
日場三點及五點半　夜場九點一刻

「清白」裡有……肉慾的奔流，人生的奔流，時代的奔流，和
一切佔有的毀滅
女人與酒的毀滅
個人主義的毀滅
藝術至上的毀滅

表現少女青春的悲哀的有力作！
暴露消費淫佚的舞場的大刀隊！

聯華影業公司發行　上海影戲公司出品
但杜宇導演　殷明珠　羅克朋　葉娟娟　韓蘭根　合演
清白
（執照正字二〇五號）
清白是：自我人生的衝突！現實矛盾的暴露！社會百面的糾紛！綺羅美夢的毀滅！

中央電影院
最末兩場　日場三點　夜場九點半

參加意大利萬國電影比賽會中國唯一有聲片代表作
教育內政部舉行國產最優影片比賽當選聲片第一名

中國有聲片代表作
歷史的敘述：事事有根據
革命的回溯：點點是血淚
民族的光榮：處處可誇耀
表演熱烈，如火如荼。
情節悲壯，可歌可泣。
志趣高尚，盡善盡美。
（執照滬字六六四號）

胡蝶 主演
全部對白歌唱四達通有聲鉅片
自由之花
鄭正秋導演
胡蝶　鄭小秋　龔稼農　夏佩珍　主演
明星影片公司出品

明日上午九時半開演
早場
聯華公司新片
如此英雄
票價一角二角

明天開演
米高梅公司雙星合作大喜劇
薛愛梨　孟曼各　合演
胡鬧婚姻

獨樹一幟

大運動

應時代需要而產生
為新式兒童謀幸福

新童裝歌

小妹妹！小弟弟！
新式服裝多美麗；
紅紅綠綠顏色好，
長長短短式樣齊，
穿了精神越活潑，
穿了行動又便利；
美觀耐穿眞經濟，
自由活潑樂無比，

海軍裝	二元零三角
涼快裝	一元八角
翻領裝	一元一角六
遊玩裝	二元零三角
快樂裝	一元八角
學生裝	九角六分
入學裝	二元零三角
活潑裝	二元零三角
中山裝	一元五角五
平等裝	五角
和愛裝	一元二角
運動裝	一元八角
國民裝	七角二分
美麗裝	一元一角五
自由裝	一元一角五
風涼裝	一元一角三
跳舞裝	一元九角
團裙裝	四角五分
時新裝	二元一角
親愛裝	二元三角
玲瓏裝	二元三角
健美裝	二元三角

以上各種童裝及童襪汗衫等照碼再打九折

特價貨

潔白平布襯衫	一元四角
項上白嗶嘰襯衫	一元六角
細線全白運動背心	四角
雙線各色運動背心	七角
加長全白運動背心	五角
加長色條運動背心	三角五分
斜紋各色運動短褲	四角五分
樂益春秋衫 男式	一元一角
女式	一元

中國內衣公司出品ABC各貨概照上海原價八折（減價期內大號暫不加價）
杭州六一廠出品除特價外照碼八五折
各種綢布襯衫一律犧牲八折至九折
【限期八月二十七日止】球料特別便宜

三友實業社

（排印有誤概照本社標價爲準）

合乎潮流具有藝術的；

兄弟童裝

在夏貨大賤賣聲中
照原價八折
此種驚人的便宜
尚屬空前的創舉
買一件現成的兄弟童裝，式樣既比自己做的新穎美麗，價值又比自己做的便宜經濟，
一件兄弟童裝的代價
只夠成衣舖的手工錢

有經驗的父母說
不信請來考究？
秋季開學時做父母的
應替莘莘學子
換件時代化的新衣
兄弟童裝頗合小學生應用

小朋友　團身背心　玲瓏活潑　別具風韻　可代圍涎　可當背心

快樂裝　式樣歐化　美麗悅目　穿着便利　用之快樂　賤賣聲中　一元二角

國民裝　時代化的　尙武化的　活潑潑的　賤賣一元　二角五分

夏貨大賤賣廿天（至九月六日爲止）
襯衫短褲球鞋女鞋
一律非常大賤賣

上海兄弟商店

東安市場北門外　金魚胡同內

京師醫院

院長　德國柏林 奧國維也納 大學 醫學博士 陳錫黼
花柳科專門
專治內外花柳科
門診 早八點至下午六點 星期上午照常
出診 先期預約
電話南局二零二六

科發痧藥水

松子醫院啓事

敝院因和平門內舊簾子胡同七十九號院址湫隘現擇於六月十三日遷移西單牌樓北大街一百六十號馬路西前英子胡同東口外電話局一千九西
白零四號增設各科診斷室專治婦人皮膚花柳小兒內外各科病房設備整潔十四
廿起照常應診
院長松子醫院留學日本女醫學士朱松子啓

調經養血救坤丹

專治婦女赤
血不調經白
帶下趕前錯
後經肚腹疼
血癆症面黃
速服此丹無
痛經血成塊自汗盜汗氣短神虛午後發燒咳嗽痰喘婦女月信不通乾
肌瘦不思飲食瘀血壅閉此藥專能調經養血滋陰補虛如服他藥無效
不藥到病除凡婦女一切新久血病
並治之大匣一元正報匣五角五分
北平和平門內路西　萬張寅卿藥室

開學佳音

△文房部大批新貨到來
繪圖儀器　圖畫顏色　筆頭筆桿　自來水筆　中西紙張　木桿鉛筆　學校用品　定價便宜
寫信文具　象皮墨水　活動鉛筆　書籍雜誌　墨盒書包　活頁紙夾　應有盡有　話不慮傳

中原公司謹啓

教育部審定
復興小學教科書
全部出齊

初小國語　領有教育部審字第七號執照
初小社會　已　領有教育部審字第十二號執照
初小常識　經　領有教育部審字第十五號執照
高小國語　審　領有教育部審字第十一號執照
高小衛生　定　領有教育部審字第十四號執照
高小音樂　領有教育部審字第十六號執照

高小社會　教育部二十二年第五七一八號批
初小自然　教育部二十二年第五八六四號批
高小自然　教育部二十二年第五八九九號批
初小算術　教育部二十二年第五九六四號批
高小算術　教育部二十二年第五八四六號批
修正後准予審定已遵批
修正呈覆執照不日領出

高小說話　高小公民　高小歷史　高小地理　在審定中

小學數學及教學法本月廿日完全出齊

商務印書館　依照新課程標準　新編

小朋友

是小學生的好朋友！第五五八期「暑期特刊」出版了

要目
常識插圖　銅版紙印　計四大幅

彩色畫　兒童自由畫　表演歌曲　短篇小說　新詩　常識問答　小幻術　暑期生活　小科學　劇本　兒歌　兒童創作　農村生活　科學新聞　常識談話　封面說明　演說壇
同遊公園（六幅）……陳燕……郭從先　游泳　等待光明到來　我關心　可怕的雷電　鐵絲穿手　你願意去找尋新的生活嗎　星的年齡　汽水的屈服　蟬兒　寶貴的暑假（六篇）　小敏種瓜　機器人駕駛飛機　夏[illegible]　睡蓮　中日問題講座　一國向賊人行禮
趙藍天　楊紹萬　胡敬熙　童子　呂伯攸　達年　寶蘊　素鳳　維湘　伯攸　劉思心　陳載耘編者　鮑維湘編者　羅靖華

種瓜　牛郎和織女的故事　兔子和狐　樹上的年輪　荷花　一杯冰淇淋　談談太陽　四　荷花開　野太陽　一則　蟬的談話　歐洲大戰時的兒童　五　星姑娘的故事　青蛙說的話　攀登到喜馬拉雅山的最高峯去　白摺扇　暑假到了　夏季作品專號……十二篇
青子　麗敏　靜君　達年　伯攸　尙德　陸正勛　吳翠厂　向平　達年　韓奧　許景明　魏麗敏　編者　宵君　呂夢周

◀歡迎訂閱▶

預定	全年……五十二冊……二元半
零售	每冊五分
郵費	香港澳門每冊加二分　國外每冊加五分

中華書局發行

（癸189）

大蒜精 亞力山丁

腸胃病聖劑 有百利無一弊

大蒜之功。自古已著。中國醫書所謂除風邪。祛毒氣。溫補。治泄瀉。治心腹冷痛。健脾胃。化痰。利尿。其效。美不勝收。此皆因其含有大蒜精之故也。然自來大蒜缺點。（一）臭氣太重（二）成分過雜（三）煮熟則效減。今亞力山丁全由大蒜精製成。故其功效。確實偉大。劃一靈準。更非昔比矣。

主治
一切急慢性胃腸病消化不良症。赤白下痢。腹痛。吐瀉。腸胃受寒等等。
解菌毒。除邪穢。清蘊熱。祛風寒。其效如神。舉世無兩。誠胃腸胃病之聖藥也。

中國總經理　上海禮和洋行
本外埠各大藥房均有出售
北平崇內大街路東

高氏夫婦牙科醫院

本院長久在外洋研究世界最精美的滿口磁牙部咀嚼發音及衛生外觀等無出其右
日美政府考准會證行醫
美國西北大學博士牙科高中基
日本東洋女齒專醫學士高鳳南
治療新法鑲補義牙
拔牙拔根無絲毫痛苦
西單報子街東口內電西二三五九
早九時至十二時下午二時至五時

體育界

市民游泳比賽 下月繼續舉辦
今日起開始報名三號比賽 公共體育會之決議案

【本報特訊】平市公共體育會，本於昨日下午三時在中南海游泳池管理所開第六次大會，出席者楊潤芝，王文麟，孟玉崑，文杜科，王蘭，吳逸民，田岩彬，賀逸文(田代)，金(，王耀東，李洲，王瑞生楊吳代)，劉仁秀等，主席楊潤芝，紀錄吳逸民，首由主席報告：(一)主席報告委員賀逸文所擬定之本會呈於管機關呈文·(二)關於本會所建設體育場交涉事宜，得中南海委員會同意，並呈報市府大致已無問題。次繼討論左列各事：(一)修正本會呈報主管機關呈文。(二)東北省參加全運游泳預選，原定假借游泳池舉行，近因報名人數過少，停止選拔，本會仍照舊案，舉辦市民游泳第二次比賽會。(三)規定比賽報名應注意事項：(1)報名日期：明日(星期一)起至下月二日截止，每日上午八時至下午六時。(2)報名手續：每賽員僅交納報名費兩角，(門票均在內)，有長期票者減收一角。報名者自報名日起，每日練習，以報名條為憑，半價游泳外，並不收門票，至比賽日為止。(3)報名地點：中南海公共游泳池事務處。(4)比賽項目：【男子部】五十米自由式，百米自由式，二百米蛙式俯泳，百米仰泳，四百米自由式，八百米自由式，入水比賽。【女子部】五十米自由式，百米自由式，百米仰泳，二百米蛙式俯泳。(5)參加限制：男子部每人參加以四項為限，女子部每人參加以三項為限。(6)比賽日期：下月三日(下星期日)下午一時起擧行。(7)比賽地點：中南海公共游泳池。(8)大會職員：總裁判楊潤芝，終點裁判長杜科，裁判員金岩，李洲，劉仁秀，孟玉崑，王耀東，唐遂九，金復慶，米東帆，計時長王蘭，計時員賀逸文，楊遇春，胡安善，檢查長王瑞生，檢查員周春鴻，曹育，劉長春，周毓斌，報告員吳逸民，記錄員田文彬，發令員王文麟，檢錄員張守義，醫師謝敬宸。(9)比賽次序：男子五十米自由式，女子五十米自由式，男子四百米自由式，男子二百米蛙式俯泳，女子二百米蛙式俯泳，男子百米自由式，男子百米仰泳，女子百米自由式，男子八百米自由式，女子百米仰泳，入水比賽。(四)下次會期：本月三十一日(星期四)下午二時，仍在中南海游泳池管理處開會。

又昨據體育會某幹事談稱：北平之公共體育場，現亟需要，惟開辦耗費甚鉅，現體育會正在致力籌備計劃，創辦完善之公共體育場，預定有三年計劃，今冬先草創其成，然後再逐年完成之，計第一年(今冬)先辦球類六種：(一)籃球，(二)排球，(三)足球，(四)網球，(五)棒球，(六)冰球，及溜冰場數處。第二年辦田徑賽場，第三年辦冰上競賽場(電船等)。地點以在中南海為最適宜，場地亦足敷分配，將來再於可能範園內，努力擴充之。惟茲事體過大，雖有一部分人精心籌劃，倘待社會羣相贊助，俾可使此便利民衆之公共體育場所提早實現云云。(彬)戊5

本市全運預選 今日起報名
社會局函各校借場

北平市參加二十二年全國運動會預選各項選拔[illegible]自今日起[illegible]一項在國術館報名外，餘均在社會局第三科報名，每人每項交報名費五角，至九月二日截止報名。社會局已函請匯文、中南海游泳池，師大，北大，稅專，清華，各處借比賽場所云。5

震寰津隊 昨晚抵平
後日起與各隊比賽

【本報特訊】震寰籃球天津分隊，已於昨夜十一時半抵平，一行十五人，由會長李宗濟氏率領，下榻匯文中學東樓，該隊原定明日(星期日)起始與平市勁旅在藝文中學東場對抗，惟因與夏令排足球賽衝突，無隊應戰，故決改定二十八日(星期一)比賽，門票售洋一角，聞售票所得，除補助震津旅費外，餘捐慈善機關。茲將該隊預定之戰表列左：

△二十八日(星期一)與長辛店代表隊
△二十九日(星期二)與匯文或育華暑期隊
△三十日(星期三)與東北大學
△三十一日(星期四)休息
△九月一日(星期五)與育英同門或潞友
△二日(星期六)與中大暑隊 (彬)丙5

公開排球賽 男子組明日決賽
各隊保證金月底以前發還 籌備委員昨開會

【本報特訊】北平市夏令公開排球賽籌備會，於昨日下午七時，在丞相胡同開第五次籌備會，到汪楚俊，黃培圖，林冰，沈琢吾，李薰風，季適時，唐遂九，田文彬，楊士焯，徐忠衛，余實，虞建中(林代)等，由楊士焯主席，林冰紀錄，茲將報告事項及議決事項列左：(1)報告事項(一)汪楚俊報告比賽情形，女子組業已比賽完畢，各隊告曾棄權，五一七女隊獲奪冠軍。(二)主席報告收到獎品情形。(甲)已收到者國開通信社銀盾一座，時聞社實報社銀盾一座，新聞記者公會錦標一面，敎育會錦標一面，新華日報錦旗一面，北平晚報銀盾一座，有正書局蔣龍超錦旗一面，大華書報余實鏡框一面。(乙)尚未收到者：李薰風弦外餘音小說十二冊，[illegible]陳仲騰銀盾一座，朱啓明(盾)[illegible]虞建中鏡框，一面。(三)田文彬報告，[illegible]要求在決賽前與女子冠軍五一七隊表演，(2)討論事項：(一)規定男子組決賽日期案，決議：定本月二十七日(星期日)下午三時在藝文擧行。(二)女子組業已比賽完畢，各隊多棄權，獎品應否發給案，決議從寬發給，酌予減少。(甲)女子冠軍獎品，朱啓明銀盾一座，新華日報錦旗一面，李薰風弦外餘音十二冊。(收到後發給)(乙)女子亞軍，大華畫報余實贈鏡框一面。(三)男子組獎品應如何分配案，決議：(甲)男子組冠軍陳仲騰銀盾一座，國開通信社銀盾一座，[illegible]社實報社銀盾一座，[illegible]會錦標一面，(乙)[illegible]亞軍，北平晚報銀盾一座，[illegible]敎育會錦標一面，[illegible]蔣龍超錦旗一面，[illegible]框一面。(四)續收獎品[illegible]如何處理案，決議[illegible]。(五)發獎日期[illegible]規定案，決議[illegible]

【本報特訊】夏令公開排球復賽，附同與消夏於昨日下午五時半在藝文場周旋，裁判曹育，雖此役戰爭極為精彩，消夏雖勢力兇猛，但附同抵抗甚力，故大戰五局，附同卸一躍而得最後勝利。第一局二十一比十八消夏勝，第二局十五比二十一，第三局二十一比十四。第四局十二比二十一，第五局十六比二十一，總計三比二，消夏功虧一賽，附同獲得甲組盟主，冠軍誰屬，倘須與五一七一拚後，再見分明。(彬)戊5

消夏田徑隊 昨勝北光
共得九十分

【本報特訊】轟傳已久之北光與消夏兩田徑隊對抗，於昨日下午一時起在清華園開始競技。北光隊員精氣甚壯，衣白褲义藍背心白字，頗為齊整。消夏則係雜牌軍，衣服雖不甚整齊，但精神異常煥發，雙方合攝影後，即行開始對抗，直至下午五時，方圖滿閉幕，最可注意者為北光隊之八百米接力，成績一分三十六秒八，打破華北紀錄。再羅慶隆之八百米成績二分六秒十分之二，與王精熹之中欄，成績五十八秒，均打破全國紀錄。團體總分，消夏九十分，北光七十六分。(然)丙5

公開足球第二週 今日開始
共有四場對抗

【本報特訊】平市夏令公開足球賽，業於上星期揭幕，引擎，方元，擧華等四隊，已被淘汰。第二週則仍於今日下午三時起在前內消防足球場比賽，票價仍售銅元二十枚，共有四隊交鋒。(戰表已誌昨日本報)(彬)丙5

滬全市運動會 九月中舉行
共比賽三日

【上海二十五日本報專電】滬三屆全市運動會，田徑賽足球決賽，定九月二十一日起擧行三日，並選拔全運會選手。5

中南海游泳池 今年虧萬元
下月十號閉幕

本市中南海游泳池，自今夏六月六日開幕後，前往游泳者頗為踴躍。現因天氣已屆秋涼，該池決於九月十日起閉幕。昨據該池經理楊潤芝談，本池今夏開辦後，力圖整頓，已漸臻佳境，惟係初次創辦，又因七月份內雨水過多，營業稍受影響，合計今年收入與開支相抵，約虧蝕萬餘元，彌補明夏若能維持原狀，或可云。5

注意

請用國產綢緞

秋季減價

各色公司緞每尺四角八
各色印度緞每尺五角五
各色合絲湖縐每尺二角九
各色純絲湖縐每尺四角
純絲湖縐袍料十四尺五元
摩登旗袍料十尺五元五
合絲湖縐褲料六尺一元六
各色杭春綢每尺五角八

名目繁多 不及細載

世隆源綢緞莊啓
地址：前外施家胡同
電話：南局一九七號

三和科學儀器公司
本公司新由歐美運到大批化學原料科學儀器專備各學校開學時採用
地址：北平東四南大街一八九號 電話東局一四二五號
天津法租界三號路六號 電話二局三四八號

鳴謝 祝由科 趙衣谷先生
[illegible]

井大街北 鑫記 金魚胡同西口外
上海商店
電話東局一九六四號

大贈品展期 至本月卅一日止
購貨一元至十元均有特殊的贈品[illegible]
不顧血本具有破天荒空前未有的創舉購被單一條再有贈品可說平市無出其右的稀奇
[illegible]

哈哈買便宜貨的好消息
由滬新到全幅印花大被單一批 計三百條大犧牲以售完為止不再續來
今年不再來錯過眞可惜祇有數天為期甚短
樣新色艷經洗不變價廉物美平世無匹
較比他家售價不啻天地相差
其他犧牲品如毛巾單被照碼一律七折浴衣照碼八五折
秋季各種童子裝學生一律照本大賤賣售完為止
各種絨衣絨帽羊毛襯衣褲毛背心毛押髮帽等應有盡有大批到平
自由呢每尺三角五分 雪恥呢每尺二角五分 自由布每尺一角九分起
R字男女絲襪每雙六角五 八角五
西裝的附帶用品春秋線襯衫每件只售一元八角

西單新商場大樓
益茂大商店
最新出品閃花綢緞葛
綢西洋純毛絨呢嗶嘰
各種鵝鴨絨被枕舖墊
全部減價
電西一五六五號

中原公司
秋季大減價 大贈品 念一天
第一期八月十日至廿日止贈品
第二期八月廿一日至卅日止贈品

時屆立秋炎暑將退敝公司大批秋貨適從滬運到茲為本市各界人士利便起見謹擇本月十日將全部各貨大減價二十一天查此次為全年減價最精彩之一次故特備獎品六千份分兩期贈送凡購貨滿一元者則當場抽籤一次立得獎品一件之希望最珍貴獎品價值百餘元之大銀花插花旗掛鐘皮盒蘇雀牌皮盒座鐘及成套電銀傢具等以酬惠顧之盛意而增加貴客之興趣誠本市空前未有之機會也諸君欲得意外之贈品請早駕臨
第一期頭獎至三千獎由八月十日至廿日止
第二期頭獎至三千獎由八月廿一至卅日止

經濟界

營業稅代征組織不良　征收處決遍查一次

商會昨日開會商討結果　決由下星期三大會決定

七月份實收三六九三九元

本市營業稅自開征後，其間經過及征收情形，外間殊不明瞭，記者爲介紹此項消息給予一般民衆起見，昨特往營業稅征收處訪問，承該處負責人一一解答如左：

征收動機

自實行裁厘後凡由關稅補助之市政經費，及財政局經征之鄭包稅兩項，每月約減去二十餘萬元，中央爲增加地方收入起見，通令各省市征收營業稅，本市遂着手由財政局設立營業稅籌備處，嗣改組爲籌備委員會，旋即籌備就緒，成立征收處，於二十年七月一日起征。

商會代征

本市以稅收短紬，急於開徵營業稅，故與商會訂立代徵合同，每月定額八萬元，由商會代徵，嗣後商會每月徵不到八萬元，合計五個月共經徵到十四萬六千餘元，遂要求交還市政府，組織經徵委員會，將不入商會之商號收回自徵，其在會者，仍委託商會代徵。當時各行公會認繳稅額爲三萬三千餘元，二十二年五月間，因商會（自二十年十二月紀至二十二年四月止），代徵部分積欠滯納稅欵計達三十二萬二千七百八十一元零二分，擬令其尅期先繳五萬元，否則收回自徵。商本未能如數繳到，旋經財政局與商會訂定試辦代徵新合同，期限半年，至本年十月期滿，錢處長到任，竭力督促商會履行合同，而商會繳欵又已失信，考其實際，各行公會不免有截留稅欵情事，與法令章程均有未合，迭經商洽，盼其走上軌道，並於本月十九日致函商會，並各行公會，囑將浮收截留及各商應繳稅額，暨各商滯納細數，全盤托出，許其自新。至於商會代征利弊，利在於可溝通官商意見，弊在不許官廳查賬，稅欵任意拖欠，現正草擬代征章程，凡願照章辦理者，仍委代征，否則收回自征。

現在弊病

府局方面，鑒於營業稅已往之經過，正督促本處竭力整頓，事事皆從實際作去，定稅率時務期以公允爲原則。現時征收方法，有在會不在會，代征與自征之別，遂令商人有所趨避，代征者失之於稅輕，自征者失之於稅重，且有漏征者甚多，不應征而征者亦復不少。總之，以前定稅多不遵照稅率，爲根本改善計，非普查一遍，重新定稅不爲功，刻在籌備進行中。經征委員會時期（即二十一年度上半年），每月征收一萬八千餘元，本處經征時期，在二十一年度下半年，每月平均征收三萬三千九百九十八元七角九分，二十二年度七月份實收三萬六千九百三十九元八角二分，至劉處長曾有整頓計劃，呈奉府局簽注發下，現正在逐漸實行中，總以合法公平爲原則，詳情此時尚難發表云。

商會意見

又商會方面，爲此於昨日下午二時召集全體執監委員談話會，由冷家驥主席，當即討論營業稅征收處欲行查看各商號之流水帳，此點能否接收案，各執委相互研究時間頗久，僉以各商號之流水賬關乎商家之密秘，對於查看一層，難予接受，然討論結果，各執委以關乎大家之利益，決定於下星期三（三十日）召集大會加以決定。最後某委員並有所表示，謂果爲此而取消商會代徵部份之營業稅，亦在所不惜云。

滬債市仍平疲

結果跌多漲少

【上海二十五日專電】

上午第一市開盤

	關稅	編遣	裁兵	關短	善短	二〇捲烟	二〇關短	統稅	鹽稅	六厘	九九	二〇金短
八月期	三四•一〇	四一•四五	六六•九〇	四八•八〇	五〇•八〇	五一•〇〇	五一•六〇	五二•六〇	五四•〇〇	五八•九〇	〇九•九五	六三•八〇
九月期	未開	四〇•七五	六七•三〇	四七•七五	五〇•一〇	五〇•四五	五〇•八五	五一•九五	五三•四〇	五七•四〇	一〇•三〇	六四•二五

下午第二市收盤

	關稅	編遣	裁兵	關短	善短	二〇捲烟	二〇關短	統稅	鹽稅	六厘	九六	二〇金短
八月期	三四•二〇	四一•六〇	六六•八〇	四八•九〇	五一•〇〇	五一•〇〇	五一•五〇	五二•六〇	五三•八〇	五八•五〇	一〇•四〇	六四•一〇
九月期	未開	四〇•八〇	六七•三〇	四八•〇〇	五〇•二〇	五〇•五〇	五一•〇〇	五二•〇〇	五三•一〇	五七•四〇	一〇•五〇	六四•四〇

各債較前漲落比較

	關稅	編遣	裁兵	關短	善短	二〇捲烟	二〇關短	統稅	鹽稅	六釐	九六	二〇金短
八月（每萬）	無變動	漲一〇元	跌二五元	無變動	無變動	跌二〇元	跌二〇元	跌二五元	跌三五元	跌五〇元	漲四五元	漲二五元
九月（每萬）	未開	無變動	跌五元	跌一〇元	跌一〇元	跌一〇元	跌一〇	跌二〇元	跌三〇元	跌五元	漲四五元	漲五元

標金返漲四元九

大條回縮……美銀續長

【上海二十五日下午五時本報專電】標金早市開爲八百三十二元八，最高八百三十五元二。最低八百二十九元，收盤爲八百三十四元八。午市開爲八百三十八元三，最高八百三十九元三，最低八百三十五元三，收盤爲八百三十七元一。結果較前日，計每條返漲四元九角。

【倫敦二十四電】倫敦大條銀價結果較前日，近遠期均稍回縮十六分之一便士，計近期爲十七便士又八分之七，遠期爲十七便士。【紐約二十四日電】紐約現銀塊行市，結果較前日，每盎斯又復續長有八分之一美金分，計每盎斯合美金三角六分又八分之五。

九六返漲

收盤俏起三十元　成交八十六萬五

昨日北平證券交易所，公債交易情形，前場仍僅開出九六公債一種，而期貨仍絕無問津，已告停頓，僅開現貨一項，交易尙佳，全塲成交有二十九萬票面。至價格趨勢，則因滬電行市，九六雖尙堅俏，近期無甚變動，遠期尙稍漲起二十五元，但其他有確實相保各債，則仍疲弱，均復續跌一二十元不等，故平市九六市氣，亦無大心活動，價即轉呈盤旋之勢，無大榮辱，計開盤亦稍升漲至十元零二角五分，惟嗣因一般低價長貨得利而售脫者，仍頗不少，致價又略形回疲，最低落至十元零零五分，收盤又稍升漲至十元零一角，結果較前日，計每萬則尙徵跌五元。玆將前塲行市列後：

△前場（現貨）

九六公債，開盤最高十元〇二角五分，一〇二，一〇一七五，一〇一五，一〇一，一〇〇九五，最低十元〇〇五分，一〇〇七五，一〇一，一〇一二五，收盤十元〇一角，成交二十九萬。

後場市況，仍祇開出九六公債一種，期貨仍無問津，現貨交易愈形暢旺，曾又延長交易半小時，全場成交

氣，亦稍振作，滬莊經紀人均略有購進，致價亦復轉堅俏，計開盤又即漲至十元零二角五分，旋稍低落至十元零二角，後又逐步漲起，最高價直漲至十元零六角五分，嗣又略形回疲，至收盤落爲十元零四角五分，結果較前場，計每萬則復返漲有三十五元。玆將後場行市列後：

△後場（現貨）

九六公債，開盤十元〇二角五分，最低十元〇二角，一〇二二五，一〇二五，一〇三，一〇三五，一〇四，一〇四七五，最高十元〇六角五分，一〇五七五，一〇五，一〇四五，收盤十元〇四角五分，成交五十七萬五千。

平滬外匯行市

【上海二十五日電】上海國際匯兌行市，結果較前日，計英無變動，美升二角二分五美金，日跌二角五分日金。玆將昨日行市列後：

倫敦每華幣一元，合（先令）一先令二便士又八分之七。

紐約每華幣一元，合（美金）二十元又四分之一。

東京每華幣一元，合（日金）一百〇三元。

昨日（二十五日）平市國際匯兌行市，結果較前日，計英，法均無變更，美跌一分五六華幣，日升四分之一華幣分，玆將昨日行市列後：

英匯每華幣一元，合（先令）一先令二便士又八分之七。

法匯每華幣一元，合（佛郎）五佛郎十五生丁。

美匯每美金一元，合（華幣）三元五角二分四二。

日匯每日金一元，合（華幣）九角七分五。

足金掉期跌落

每兩驟跌一元二角

昨日（二十五日）平市足金行市，因掉期而跌落，計最初開爲每公砝秤一兩台銀元一百零三元，後又稍低落至一百零二元七角，至最後又稍升至一百零二元八角，結果較前日，計每兩忽驟跌有一元二角，但昨日爲天津金價掉期開做九月份，最後升率由賣方每一百兩升，加達一百四十元，現貨加數，每一百兩則由買方升加僅二十元。

錢盤現堅票漲

昨日（二十五日）錢市交易情況，仍頗不惡，全市成交約達一百三十餘泡（每泡合七十二元）。價格亦尙堅俏，結果較前日，計現元竟無變動，破舊票及半新票均回起五分，整新票亦復漲起一錢，玆將昨日行市列後：

（一）現銅元，收盤爲一分折十七兩，每洋一元，合四十九吊三百十文。

（二）破舊票，收盤爲一分折十七兩，每洋一元，合四十九吊三百十文。

（三）半新票，收盤爲一分折十七兩一錢五分，每洋一元，合四十九吊一百十文。

（四）整新票，收盤爲一分折十七兩三錢，每洋一元，合四十八吊九百文。

特別介紹欄

（一）本欄廣告刊登至少一個月（二）面積以五號字九十六個爲限（三）刊費每月洋七元二角

君衡石膏模型製作部　北平西單北大街　美大書墨　華北總經理處

古玩書畫出售　珍古齋代售周大文君名貴書畫古玩啓事　藏書畫文玩種類甚多不克詳載物品眞精定價公道請惠顧便知言之不謬　琉璃廠中間榮寶齋東胡同內珍古齋啓

沙發椅套　學界獎旗　床榻蚊帳　特備各種花素材料專門承做　歡迎比較工精價廉　電話分局四零二　前門大街八二號萬成

方政英著　日本會話　日本語法　日文法表　總批發處宣外方壺齋五號　好望書店　佩文齋　東亞公司

生育節育　及治一切疾病請到北新華街八號博愛醫院電南一九五九

日本漢法醫學博士　俄國斯特得醫科大學漢醫科碩士　王有黎　中醫應診　關東診療部　婦科醫長　中法治療內外各科一兼用西法治療　靈波佈導　意術按摩　北城興化寺街一號　上午門診一元　下午出診八元五角

產婦科病院　專治婦科多年宿疾　例如子宮出血不止　胎前產後諸症　並有女助產士多名　無論入院分娩　出門接生　均可應急　宣外大街電話南局一八四九號

美容醫院　專治斑點黑痣臉子污子　像賢美容諸藥　西單闢才胡同半壁街一號　電西三七九

其泰茶莊　自運紅綠花茶及福建郵件香片　紅茶高次俱全　零整批發　絨線胡同西口內路南　電話南局八〇七號

◇介紹書報◇　承贈刊物特此誌謝並爲介紹

名稱	期數	出版者	價目
體育週報	二卷二八期	天津體育週報社	一角
中興週刊	九期	武昌中興週刊社	三分
黨旗	一卷一三期	南京黨旗週刊社	三分
華僑半月刊	二九期	南京華僑半月刊社	二分
勵志	一卷三四期	南京勵志社	六分
平漢工會第八次代表大會專刊		平漢鐵路工會	

淋濁根除保坦　花柳病中最難治者惟有淋病　世人盡知淋病難以根治　其實不然　故本院對於治療淋病特有研究　凡多年不治之患　白濁以及新淋　準能擔保負責斷根　或經治愈　或未愈之患者　欲知病的深淺或斷根與否　本院置有最精確之顯微鏡　以徹底檢查　務使永遠　西長安街東頭路南　北京花柳病醫院　電話南三二六　[illegible]

重價收買粗細貴賤傢俱　公易商行營業部　或通電西局二八七四號當即派人前往

壽山麝香化血通經丹　專治婦女經閉不通　乾血癆症　面黃飢瘦　食後作嘔　左條右塊　肚大成形　鬼胎死腹　內衣胞不下　以及婦女雜疾經病　服過他藥不效　壽山氏化血通經丹　經者一付　百病立即消化　重者三付完全　保好　眞乃婦女之聖藥也　實有破血通經之力　孕婦忌服　每貼二元　加料四元　如不服可貼（麝香速效膏）每貼二角　外埠函購加郵二角　總售處北平前門外楊梅竹斜街路南　萬安堂藥室

補品大王　贈送五千盒　龜齡機

裝在美麗金盒中

世界新藥「龜齡機」是專治男女生殖器病的新藥。男女愛情中秘寶，缺少兒女的仙丹，返老還童的寶筏，是其配製原料純用青春物之生殖腺，卵巢等經化學的操作，配以高貴藥料甲狀腺所製成，羣丸，故效力絕大。萬試萬靈，復經衛生試驗所化驗證明，有特許專賣。

主治　老翁服，恢復青春，生殖力還少復活，青年健腦，強精，讀書不忘，凡生殖器病，作事厭倦，腎虛遺精及發育不完全，性感缺乏，貧血，消化不良，視力減退等，女子經脈不調，腹痛，子宮寒冷，赤白帶下，經脈閉止，及卵巢發育不良，難以受孕等，尤爲特效。

龜靈機養身固精之奇效

「龜齡機」具有極大滋補力，其一盒之效力，遠勝一斤國參茸，故凡吸鴉片者，老年衰弱者，青年腎虧者，均宜速服「龜齡機」，又患早洩病者，服之則快，味缺乏者，服之無不立愈，此眞補陰固玉關之聖藥。

贈送法

本藥在平津初次發行，特提出五千盒，送平津人士之用以昭效力，而便推廣，作爲定價。在經售處凡購買龜齡機一盒者，照贈一盒，凡購半打者，即贈送半打，每人限贈一打，多者不贈。定價每盒一元五角，每打十五元。

北平西河沿　天津東馬路東門南　濟南經四路緯四路　漢口天津街德里　遼寧鼓樓西智民里

函購貨欵先匯寄費在內郵票代洋亦可

金城大藥房

[illegible]

鹿胎冷香丸

鹿胎冷香丸之聲價

「鹿胎冷香丸」自發明以來治愈婦女重症，何止數十萬，凡經脈不調，宮冷白帶，久不孕育，一切女癆，莫不藥到病除，百發百仲，萬應萬靈，故轟動全國，到處歡迎，曾經政府立案註册，又蒙中央衛生試驗所化驗證明，以及醫藥學專家們諸大家試用及試驗有效證明，各界來函感謝，一切有效鐵證，數萬餘份，而「鹿胎冷香丸」之聲價，不言而喻矣。

主治　婦科聖藥「鹿胎冷香丸」專治經血不調，趕前錯後，經來腹痛，經脈閉止，色氣不正，紫黑成塊，子宮寒冷，赤白帶下，腰腿疼痛，夜不安睡，午後發燒，心跳心熱，自汗盜汗，癆病咳嗽，氣虛血虧，或胸腹脹飽，飲食少思，或子宮有病，多年不孕，或屢患小產，連傷數胎，以上各症，一經服用，無不立，萬試萬靈，藥絕大效力，

特長及區別　本藥因含鹿胎，故對於婦女一切因卵巢而發生疾病者，特別有效，凡經脈不調及閉止，子宮冷，白帶，腰腹疼痛，顏面早老，及因卵巢不良，牛產者，更有特效，鹿胎冷香丸所用藥品，皆用化學提精秘製，非普通局方蜜丸可比，每盒裝二百粒，藥粒小而收效大。

價目　定價每盒大洋四元　外埠函購貨欵先惠

華北經理處　北平西河沿廿一號金城大藥房　天津東馬路東門南金城大藥房

婦女青年

第四十五期　二十二年八月二十七日
中國婦女青年社　北平東內寬街布胡同十二號

本期目錄
兒童生長與營養　松擇譯
關於禁止伴舞的感想　君寄

兒童生長與營養

Mrs. Rose著　松擇譯

近五十年來人類總算學得一點如何延長壽命，和防止不健康了。事實告訴我們紐約在一八七五年的時候死亡率是二八•三與一千之比；到一九二五年減到一一•五與一千之比。一八八零年時城市中平均壽命是四十歲；現在增到五五歲或五六歲。這些進步全賴近代公共衛生的科學智識。衛生的設施戰勝了許多傳染病，並保護食物與水的供給；加以近日營養科學的發達，使人能計算食物對于康健的功用。馬幼博士曾說過：『現在我們知道萬惡的病菌並不能無條件地生活着，它的生長如籽粒一樣，需要合宜於它的土壤，它的滋生與供給它養料者的年齡，遺傳，膳食，生長都有密切的關係。近五年來我們更知對膳食多加注意，更明瞭病從口入這一句話了。

我們現在還沒有多少能使人注意的記錄，來證明膳食改良對於防病與加高生命效力的眞確貢獻。要看得見人類生命因爲改良膳食而豐盛，須先廣推近代營養學原理，然後經過多年的小心觀察，特別選擇自初生至老年常常靠適宜膳食生活的人做材料和證據，方能見到眞確的效果。但我們現在已從甲狀腺病，癡呆病，脚氣病，癩病，壞血病與軟骨病上確知充足的膳食爲健康的必要條件。並從營養實驗的成績證明了，就是已用好膳食的人，若能將膳食改得更好，在其他同等生活環境之下，他們所生的子孩更強健。

從前的兒童那有二十世紀二十五年後兒童所有的生活機會？十九世紀的時候，兒童生下死的很多，約有四分之一。

兒童消化系很是嬌嫩易受刺激。對于他的發育上飲食是第一重要的因素，因爲幼兒的工作就是生長，現在所缺乏的只是這種知識，如何應用於日常生活中。

普通一歲大的兒童每日需930至1000卡羅利。確實數目則因體重同動作而不同。大，強壯而好動的孩子所需的比較多，軟弱而不大努力的孩子少。日加一日需要的精力不能預定，只有每星期量嬰兒的體重，將他的發育率與最好的常態者平均比較，纔是所供給食物之充量否的最好批評呢。但是需要與卡羅利的大概數目在預備膳食上是很有用的，並其所定之加減數目也很須要。選每卡羅利時都要想到其中助生長之質，並其對消化系的影響。在未論其所需量之多少以前，最好我們先討論討論那一種食品爲學齡前兒童最合適。前章已經論過如何證明兩磅新鮮，清潔牛乳之爲兒童每日膳食的最好基礎。用這些牛乳能管保腥，鈣，燐與甲維生素都充足，而有其他各種礦物質與乙維生素，並且易于消化。至於丙維生素不能專靠牛乳，須用些易消化的材料如同橘子汁或西紅柿汁，每日膳食中加一點。每日有兩湯匙無論是橘子汁或西紅柿汁就夠用了。

最好每日有一小部份的蛋黃（約一茶匙）爲生血色素與其他助生長之質。

每日宜有一點青葉菜泥爲增加供給鐵與其他礦物質與有機物，並有清瀉的効力。這些菜宜煮一下，並從篩子濾過。不可用得太多，至多兩湯匙，否則不易消化也很危險，所以必須小心。菠菜，龍鬚菜尖，青豌豆等，一樣或兩樣同用都很合適。胡蘿蔔雖非青色也一樣有用。

牛乳中腥的成份太多不宜于最適宜之生長，所以宜添些穀類食品，最好也選擇含鐵多的如燕麥片，黑芋粉等，煮透過濾（除非用麵粉式）。每日兩次，每次用煮透的¼杯至⅓杯，一頓在早上，一頓同量的在晚上。爲這樣大的小孩加一點烤馬鈴薯也很好，因爲可以加增鐵質與丙維生素，並加增其他礦物質與乙維生素。

爲刺激牙肉之血運，與發展嚼物之習慣起見，用一些乾的烤麵包也很要緊。每餐後宜加一片或兩小片。上面用一點黃油也可以，但是兩磅牛乳中已有¼兩的黃油，再多加黃油，對如此大的兒童也不合宜，普通可用一點梅子或蘋果泥，即煮透濾過稍微加一點糖以助味；不致于使膳食過于惹瀉，或難以消化，若是覺得效果不好的時候，立劑不必用，因爲乳中已有一兩糖足夠爲一日之需了。

按以上所計劃的膳食稍加減一些即能供給全年之用。在十八個月之後穀類食品只要煮得透爛可以不必再篩濾過了，牛乳宜飲溫的。麵包的量可以漸漸加增，午前或加上第三片。麵包宜用乾而硬的。若用軟的便失其功效。蛋黃或增到每日一個。蛋白可以留作成年人的膳食。菜蔬宜快快煮爛用篩濾過或壓成泥。凡不能濾與壓成泥的菜蔬宜留在歲數大一點時再用。爲變口味起見，菜泥加上牛乳作濃湯與一片烤麵包，也許可代替晚上的穀類食品。

一歲小孩膳食的分配，按全熱力則其百分數如下：

一歲兒童膳食熱力之分配

食品種類	全熱力之百分數
一，穀類	15—20
二，全牛乳	65—75
三，菜蔬與水菓（特選）	5—10
四，黃油	1—3
五，糖	0—1
六，蛋黃	2—3

設若每日1000卡羅利（或日10份）的膳食我們分配如下：

一歲兒童膳食熱力與份之分配

食品種類	卡羅利中之百分數	每日份數
一，穀類	16•0	1•60
二，全牛乳	67•5	6•75
三，菜蔬與水菓	10•0	1•00
四，黃油	3•1	•30
五，糖	1•0	•10
六，蛋黃	2•5	•25
共計	100•00	10•00

從以上所討論過的爲一歲兒童最合宜之食品中選擇幾樣分配如下：

為一歲兒童選擇食物材料

食品種類	需要份	需要之食品	量數	份數
一，穀類	1•60	燕麥片（濾）	⅜杯	•6
		麵包（白）	½片	1•0
二，牛乳	6•75	全牛乳	2磅	6•75
三，菜蔬與水果	1•00	橘子汁	2湯匙	•115
		豌豆漿	2湯匙	•15
		馬鈴薯	½中個	•50
		梅子	1湯匙	•20
四，脂肪	•30	黃油	1茶匙	•30
五，糖	•10	蔗糖	⅔茶匙	•10
六，蛋黃	•25	蛋黃	½個	•25
共計				10 00

要看這樣計畫的膳食是否充足，我們可以將每樣食物的成分算一算如下表：

一歲兒童的膳食　供給於膳食之各份數

食物材料	卡羅利	腥	鈣	燐	鐵
燕麥片	•60	1•0	•4	1•4	1•2
麵包（白）	1•00	1•4	•5	•8	•7
全乳	6•75	12•8	51•0	20•6	4•7
橘子汁	•15	•1	•4	•1	•1
豌豆漿	•15	•4	•2	•4	•5
馬鈴薯	•50	•5	•4	•8	1•6
梅子	•20	•1	•2	•2	•4
黃油	•30	•0	•0	0•0	0•0
蔗糖	•10	•0	•0	0•0	0•0
蛋黃	•25	•4	•4	•7	1•2
共計	10•00	16•7	53•5	25•0	10•4
標準	10•00	10•0	43•0	23•0	10•0

兒童鈣燐的標準　若按份數說比較熱力多，爲兒童每日需鈣燐各一公分。一份鈣是•023公分，成年人一日所需之⅛，若是10份僅有•28公分，爲兒童不充足，所以要有一公分須$\frac{1•0}{•023}$或說是43份。同樣要有一公分燐需$\frac{1•0}{•044}$或說23份。將我們所計劃的膳食按標準來比較，我們看他各方面都已充足，但只鐵一項沒有富裕的保護。所以這裏或者可以用全麥粉的麵包來代替白麵包的一部份。這裏還有一點應注意即鐵之多半出自牛乳，牛乳中鐵最容易應用，尤其是在和青菜一同用。

這膳食中之甲乙維生素充足，而且丙有牛乳與橘子汁爲供給之材料，更有從蛋黃，豌豆漿與馬鈴薯供給之甲乙丙維生素爲富裕之保護。在冬天由太陽光所得紫外光綫少的時候，每日再加一點魚肝油供給丁維生素以助骨頭之生長，並加添甲維生素，若常時不用，可儲蓄體內爲他日之需。

這樣大的孩子每日膳食宜分四頓，第一頓在早上六與七點半之間，按各家庭的習慣選一個定時；第二頓十與十點半之間（至少與前頓離三或三點半鐘）；第三頓在中覺後下午二或二點半鐘：第四頓在下午五點半或六點鐘須看睡的時間爲定。夜裡須睡十四小時，晚上至晚七點宜睡。

一日中膳食之分配或如以下：

一歲兒童一日的食單
早7點，一杯熱牛乳
早9點，2湯匙橘子汁（此汁中或可加同量之水，使他淡並于冬日加2茶匙魚肝油）
早10點，穀類漿汁½湯匙加¾杯熱牛乳。飲¾杯熱牛乳
麵包一片（烤並加½茶匙黃油）
下午2點，烤馬鈴薯½個加一湯匙牛乳
豌豆漿2湯匙加一點牛乳
蛋黃⅓個加馬鈴薯或麵包屑
梅子漿1茶匙
飲熱牛乳¾杯
下午5•30，穀類漿汁⅔湯匙加¾杯熱牛乳
麵包一片烤並加½茶匙黃油，飲熱牛乳一杯

預備小孩的膳食宜十分小心，不但當時生長上的需要很要緊，也能影響食道的消化與飲食習慣。

每餐當有定時，說是容易，但是實行很難，管理小孩的常常容易不守規矩。進食的時候落後，會發生許多不良的反應，如同暴燥，疲乏，失食慾或快吃等，結果常是不舒服。

按這簡單膳食表上的物品要選擇最好的材料小心調合于兒童適宜的膳食。在言語態度上要尊重這種有益的簡單膳食，要在積極一方面想這是建造康健與快樂的。對於兒童這樣有益處的。沒有比這種再能供給早年生長很快時一切需要的好膳食了，一點都不必須更改只要按時快快樂樂的吃就是了。膳食之于小孩並不是一個娛樂，只是一種一生中全程序所靠賴之要緊工作。每種東西初食物如新功課一樣起初不要太難爲他，先少用一點喜歡了再慢慢成習慣。

兩餐之間絕對不宜吃零食。零食最阻礙好食慾，好消化，好習慣；比較不按時還壞。

糖宜少用，因爲糖能壞食慾，有時還阻礙消化，在牛乳中已有多量糖。只有作蘋果泥，乳酪餅或其他簡單牛乳糕點時爲口味的緣故可以稍微用一點。

關于禁止伴舞的感想

君寄

北平自有明令禁止各個跳舞場僱用舞女後，接着就有許多舞女要求暫緩實行，她們好另找職業。結果禁止已見實行，舞女們紛紛離開北平，他去謀食。一般關心風化的人，大概都額手稱慶，以爲北平從此少了一件傷風敗俗的娛樂了。

現在我們把這件事來平心設想。這些舞女受了經濟的壓迫，才營這種生活；現在被迫得連這個生路都絕望了，可以想像她們失業的痛苦，是怎樣的可憐！可是同時我們又不免要感覺以舞女爲職業是不大高尚，而有禁止的必要的這個明顯的矛盾表現了社會現狀的缺憾，有心婦女運動的必須替一般婦女謀出路；不然社會是永遠陷在這矛盾的現象中。

說到舞女，表面上，似乎是有職業的女子有得到經濟獨立的可能；可是實際上她們沒有一點獨立的精神，依然要依賴一般紳士和公子哥兒的垂青才能獲得她們的生活費。在舞女中能潔身自好的固然是很少，我們也可以推想若有一個舞女，雖然她的舞技十分出衆，而孤高自賞，不能迎合一般公子哥兒們的心理，恐怕她就不能在舞場上立足，要受環境的淘汰。因爲多數到舞場來玩的紳士們，根本就抱着不正當的享樂態度，自然要選擇比較的能逢迎自己，得到快感的；那末舞女們爲着生活實際的需要，就不能不求悅取容；終於要供男子的蹂躪。

我們主張婦女解放，是希望婦女有獨立的精神、不要做個附屬品，這舞女的職業，當然不是我們所認爲正當的女子職業，那麼我們爲要補救這不健全的舞女職業，而聯想到國內一般沒有正當職業的婦女，爲要從根本上解決；現在略舉淺見幾點，取其易於施行：

（一）普及女子教育　男女受教育的機會，在大都市中，似乎已達平等的程度；但實際上在這社會上的舊觀念未除，女子失教的數目要比男子多，尤其在鄉僻地方，需要專門爲女子而設的學校。至少使一般女子都能受小學以上的教育，看些通俗書本：對社會，對自己人格有相當的了解，才能免除這種不高尚而近于受騙的營生。

（二）創辦婦女工讀學校　這是補救眼前一般毫無學識和技能的婦女，使能得到相當讀書和學手藝的機會，才能自食其力，而不必從事於不正當的職業。

（三）設婦女職業介紹所　專爲一般有學識有技能而失業的人介紹相當的職業，免得她們因受經濟壓迫而至墮落。

（四）編輯通俗的婦女讀物　使一般稍有識字能力的婦女，能夠隨時得到教訓和鼓勵，而有眞正的覺悟，不至遇難而易她們的初志。我每到圖書館讀書就看見閱覽者，女的常不及男的十分之一，實在我們有鼓勵婦女們以閱書報爲正當消遣的必要。

在太平盛世，誰不願做個良善人民，尤其婦女最顧臉面，若不受到壓迫或因愚昧貪虛榮受誘惑的，一定不甘墮落；所以一般關心風化，而擁護女權的不能寫說空話或是排斥她們就算完了，好像我們把籠中鳥兒放出來，四面仍舊布着羅網，她是永遠不能高飛的。在這遍地荆棘的社會，不爲一般婦女謀得相當教養和出路，她們墮落了，是她們的罪麼？

行政法大綱　白鵬飛著
上卷總論定價八角　下卷各論定價一元二角
這部書，是著者本十餘年來研究之心得及教學之經驗寫出來的劃時代的著作。全書共分上下兩卷，內容豐富，取材新穎，而簡明切要，謹慎平安，尤爲初學者之階梯。上卷出版以來，已經風行全國。現在下卷亦已出書，凡是有志研究行政法的人，都不可不備！
北平宣內大街　好望書店發行　電話南局三三八一八

北平　西鶴年堂參茸國藥莊
專售　丸散膏丹　參茸阿膠　精潔飲片　露水藥酒
總號　宣外菜市口路北電話南局六五二
分號　東安市場正門內路南電東一零八三

安全戒烟
隨吸隨戒絕無痛苦請服
參茸戒烟丸
夫鴉片之害人盡知之其爲功也人嗜之如欲收其功百而遠其害豈可得乎所以一染斯癖則沉迷忘返被其害者庸售勝言哉世有毅然自振矢然思戒者雖多而能根本鐲除者可不一見然非戒者志之不堅良以戒除之法弗善焉每見市復戒烟各藥多用頂癮麻醉之物而無解癮蕩垢之方以吸烟頂癮服藥亦頂癮也原癮由頂而不犯苟失其頂力則必條然刻至是以戒之爲易而斷之則難事實如斯勿庸深諱改善本隨吸隨戒之方使服者得安全斷癮餌無頂癮麻醉一品全從消導除垢解癮滌腸爲主欲戒者幸注意焉每盒一元
代售處　北平前門外觀音寺北洋廣告公司分社　前門外琉璃廠西首天津益世報分館　天津義界益世報法界四號路北洋廣告社大胡同北德馨
總批發處天津河北公園後佑安里三號良濟製藥所啓

無敵牌蚊香

乃瘧疾與黃熱症之重要媒介實爲人類之敵
殲滅有效方法惟有燃點
無敵牌蚊香
元盒……方盒……每盒十四盤
兩盒可用一月
各百貨店均代售
家庭工業社出品
天津東興棧經理

伯達醫院
地點　西單北大街缸瓦市電車站南路西新建院址
專門診治　花柳泌尿器科　內外婦嬰各科　根療梅毒淋濁痔瘡　注射防疫藥針
特備　最新聖露六零六紐邁撒愛古雷電名貴珍品
每日門診　上午八時至下午六時　星期日上午照常診治
電話西局二二七八

本市外埠各藥房均代售
定價每大桶五角　小桶二角五
日快丸製造總廠
歡迎外埠批發詳章即寄

南開醫院
東四北大街船板胡同西口　電東局三三五七
煙敵　戒烟
六大特色　不痛苦　不昏迷　日期短　不打針　不吐瀉　戒費廉
戒烟自備藥
不含毒質……不傷藥癮
隨吸隨戒……精神歡慰
逐日能減……日期短促
每藥之量……四元……治服四日

香港天壽堂藥行
姑嫂丸

海狗鞭健腎丸
治血分子宮虛寒第一
姑嫂丸每瓶一元　每打十一元
健腎丸每瓶一元五角　每打十五元
總發行　香港德輔道中
平津代理處　大柵欄　華美大藥房

眼病救星

痔漏包愈
痛癢難忍或時好時犯服此藥
仁濟堂王醫

太和大藥房診療所
支店新張大減價
一律大減價
自製　運歐美各種優良化粧品皂粉
止咳定喘　嗽拉靈　每盒五角
胃病救星　克利片　每大瓶二元　小瓶一元
新法注射　六零六　花柳梅毒下疳急慢性淋病婦女白帶保險除根每針二元　門診上午九點至下午七點
開設東四北大街四條對過路西
太和大藥房

消夏妙品！新
茶
廣慶隆茶莊門市部

殷絜卜辭
容庚　瞿潤緡　同著
可不讀而研究古史者亦一絕好參考材料
三冊布套實價十元特價連郵費六元八角　八月底止
北平燕京大學哈佛燕京社啓